大同報

本報創刊西曆一九一三年

發行人 王希哲　編輯人 富彭年　印刷人 賀澤民

社址 新京東六馬路(國務院前)

電話(本日) 編輯局 四七二四　營業司 二〇九六　社員俱樂部 四七二五

報費 一份國幣五分　一個月國幣壹元壹角　外埠郵費在外

廣告價 一行(五號字十二字)一日壹元　特別地位加倍　長期另議

意阿紛爭形勢迫切 海上保險態度冷靜
英日海上保險業稍漲保險費

【東京廿四日電】意阿開戰、形勢嚴重、海運界及海上保險界、頗注視之、目下認保尙無影響、大都持冷靜態度惟與之最有關係之倫敦海上保險界、如雷德保險公司已將赴意阿兩國運貨船、定取戰時保險及昂貴之保險費、然最近未見開戰、仍未實行其他公司、稍漲保險費、一同靜觀、因之日本保險業者、亦稍漲保險費、未出積極對策、看形勢如何、應銀行方面態度、提高爲戰時保險費、近開海上保險協會、協議對策云、

肅軍之精神 貫徹於全軍
皇軍之面目當益有光輝

【東京二十四日電】林陸相於廿三日之非公式軍事參議官會同時、其肅軍意見爲全體參議官所容納、而得整個之維持因以確固之信念臨肅軍具體策之一之廿六日之軍司令官師團長會議、並廿七日之直轄官衙長官學校長會議行肅軍主旨徹底之歷史訓示並指示於全軍、以發揚皇軍傳統之威信、而邁進於非常時國防大任之完成、如是在該會同、受重大訓示指示之軍司令官及師團長、速歸衛戍地、遵照中央部之肅軍方針、傳達陸軍大臣之訓示於全軍、以圖軍紀之振肅、統制之強化、則皇軍之面目、於茲當更有光輝云、

德意志創設 國民政訓學校
以養成領袖人才爲宗旨 體育一項列入主要科目

【柏林通訊】德國國社主義、觀念上視爲最主要者、即是如何教育未來青年、及如何養成領袖人才之問題、德國教育總長爲應付這樣需要起見、特商得希特勒領袖、允許創設一種領袖學校、命其名曰國民政治訓練學校、這樣的組織、自亘古以來可稱絕無僅有、昔日之普魯士陸軍幼年學校、稍有相仿之處所有訓練工作上所採用之目的精神、以及各種標準、完全更新、受教育之學生、均須在校寄宿、嚴守校規、校中生活、一律軍隊化、通常着制服、配刺刀、以示嚴肅之精神至其教育之目標、完全以創造國社主義、及國家上之教育及領袖傳統爲宗旨近時此種學校、已設有九處校舍或係改用昔者陸軍幼年學校舊址、或係新建、此種教育上之要素、純以造就國民具有國社主義抱負爲前提決不以獲有普通知識及能有卒業程度爲主要、而以取得合乎國社主義世界觀念及其原則需要之學識、並能以其所得知識授之他人爲貴、希特勒意旨、是重視民間應不斷的產生有用之新人才、更認與民衆密切聯絡、爲任何固定勢力的基礎、爲與他的意嚮及國社主義上的無階級主義同趨一致起見、此種學校於必要情形之下、得收免費學生、學費最高數額每年爲一百五十金馬克、然仍以其家長資產環境爲標準、更爲使有相當資格無力入學之子弟、亦得有入此校求學機會起見、迄今已有三校、開始收受此項學生、以示教育普及而無階級之意、入學資格、應已在小學肄業四年、在此校肄業年限爲九年、課程除通常應有外、體育一項被列入主要科目、與科學同樣重視、其意義蓋不以坐讀爲重、而以鍛鍊身心爲主體育課程計爲賽跑、擊劍、馳馬、划船、游泳、開駛汽車及電車自行車賽拳等類所有教員及教練人員均須具有充分知識、及指導能力、體育教員、概由國家體育總指揮選定、以能愉快勝任爲原則、此種學校、完使設立在有森林及接近河流之處、俾便於體育上之實施、小學中優秀學生、由國社黨選拔、亦得入此校求學、尤以在農村年服務終了之兒童、亦獲有被選擇之機會、而受此種領袖之教育云、

日本艦政部長 中村大將抵滿
視察與海軍有關之產業

【大連電話】日本海軍省艦政本部長中村良三大將、帶同副官佐藤清茂少佐、爲視察滿洲與海軍有密切關係之產業設施、乘廿三日入大連港之吉林丸抵連、歡迎者有田中要塞司令官代表、八田滿鐵副總裁、小川市長等要人下船後、即乘要港部之汽車參拜神社忠靈塔、旋赴旅順宿水交社、船中語人、但言建艦競爭、不成問題美於二年前已建艦等、而不談要事廿四日、視察中央試驗場甘井子硫安工場、定廿五日赴營口及新京云、

所謂決定親日
勿過信蔣汪會見之結果

廬山會議、汪蔣會見、汲汲進行決定中國對日方針步驟汪蔣會見之結果、國民政府當局尙無所發表、只新聞電報傳遞、謂汪蔣意見一致、汪兆銘對日政策勝利云云、然中國新聞界、每每作此放送慣技、去年末、國民政府轉向對日政策時、日本新聞界、會揭載中國轉向與日本親善事、似出乎國民政府意思以上、其結果果何如耶、中國勉而行之之對日轉向政策復以有耶無耶而終了大約日本新聞界、由中國當時之客觀情勢觀之、希望中國以轉向對日政策爲當然之順路或爲東亞平和而希望實現日華親善之新時代、勿論日本之飛躍、勿論中國之更生、皆以此爲必要、因此而動、故或有此結果而孰知此結果竟與所希望者適得其反、以此例觀之、對於此次汪蔣會見、愼勿輕信中國新聞電報之所傳述、且對蔣絕對援助汪氏親日政策之放送、應加十二分之戒心、

從來中國人心理作用極其複雜、勿認爲一如日本人之單純而且純眞、此種傾向以涉及對外關係時爲尤甚「以夷制夷」之政策、即本此複雜心理所產生者、

今日國民政府親日主義、似由汪兆銘一人負擔之印象、亦日本新聞、就此印象逕行揭載而來之錯覺、汪氏自身決未拋棄其「一面交涉一面抵抗」之標語、不過現在客觀情勢、反日爲不利、故順應情勢、而始有此臨機應變之一時的政策、故前此華北問題之解決、視此爲解決者乃日本人之短見、中國則固依然視爲保留他日解決之一懸案也、

仔細觀察由華北問題所現之汪兆銘對日政策、實不外無抵抗總退却主義而已、斷非轉向於日華親善策也、

其對日政策究如何、日採取積極的日華提携政策之國策決定上的大問題正往復於國民政府首腦部諸人之心中却爲事實、日本言論界、應於此時靜觀事實之推移與中國冷靜反省之機會、俾中國得眞正進行決定國策焉

青森地方豪雨
有相當被災之虞

【青森廿四日電】廿一日夜來青森地方、豪雨襲來、至午前十時之降雨量爲一石五斗弘前地方二石二斗、岩木川及其他各河川、增水一丈以上、交通斷絕、岩木川畔之弘前市秩父宮殿下臨時宿所爲防禦危險起見、由步兵三十一聯隊、出動步兵以警戒之、各地均似有相當被災云

北戴河之意軍艦 開往上海
向本國歸航乎

【上海廿四日電】目下在北戴河避暑之意國極東艦隊司令官普羅諾布利窩湦西氏、近奉本國政府之命、擬乘驅逐艦括爾特號、於廿四日、由北戴河向上海急航、又該提督中將途將至威海衛與英國駐華軍司令官非力迭利大將爲最後非公式之辭別、至括爾特號自上海開往何處、雖未判明然據確實消息、因意阿戰端開始、迫於眉睫、恐將直航本國云、

會見日本要人之內容 不如人言之甚
羅斯特使之否認

【蕃古哇廿三日電】英國政府經濟特使費地里、列斯羅斯氏伴同夫人於二十二日乘耶西亞皇后船由蕃古哇出發赴橫濱、出發前有人問曰、傳聞此次旅行、將會見日本政府當局、協議日美兩國間全般懸案事屬實乎、特使極力否認、且曰、此全新聞家神經過敏之談會見日本政府責任各方面雖爲事實、但內容不如所傳之甚、

美輪船停迫要塞地帶 頗有攝影嫌疑

【大分二十四日電】二十二日午後五時、大分縣佐賀之關海洋、有掛某國國旗之貨船(約五千噸)於該處停泊事被要塞監視員發見、以爲遭難輪船乃命救助船駛出、該船即擬逃走、聞該怪貨物停泊中有攝影之形跡、是以伯佐航空隊、即出動偵察機搜查該船唯未能發見、正照會全國中、二十三日午前八時忽接大阪憲兵隊之急電謂該船、已進山口縣德山港裝載日本遭達原鹽、當局急趨現場、調査該輪船結果判明該怪船係美國所屬輪船高爾典號(船長希埃芬)目下正於德山憲兵分駐所審訊中、

滿鐵查定 明年度豫算
總裁更迭不免遲延

【大連電話】滿鐵明年度事業費豫算、已陸續提出於經理部、至豫定九月一日、各部可望全行提出、經理部約定在一個月間、行查定之方針本年際此重要時期、恰遇更迭總裁、松岡新總裁廿九日到任、因新總裁之抱負如何豫算編成方針、不免多少變更、如今公司內事業費、觀滿鐵現狀可縮者極力縮之、可展者大行展之、所謂豫算編成之原則、似無變化、然因新總裁到任後、內部可行之職制改正、人事調動、豫算查定之遲延、當然不免云

日本努力擴張 國際直通電話
近與華法暹開通

【東京廿四日電】日本現與外國直通電話者、爲滿洲德國英國美國爪哇國之五國、其他各國乃由倫敦或柏林接連之、日本遞信省、擬將多與日本交通通信之諸國、直接通話、因對華法暹羅試驗成績均佳、定十月間、與三國開始直接通話、爲期與華通話之萬全計、特派工務局荒川無線電課長、廿一日由神戶赴上海、行各種協商、抱至遲九月中旬以前、可以開通之興致、又與法領印度支那、直通電話交涉亦已就緒廿一日起一週間與西貢通話三次、當局爲可及的迅速開通此項國際電話計、同時已向菲洲南美印度各國、均事

中國駐日大使 廿三日出發赴任

【南京廿三日電】現以汪精衛氏之留任、因蔣介石之裁斷而決定、中央政府業已安定將作賓駐日大使、亦定於廿三日、由南京赴滬、廿五日再由上海乘本日開航之耶夏皇后號船、回歸任地、該大使並於廿一日下午、會見汪精衛請求指示關於對日方針事項云、

青森豪雨未息 北津各川氾濫

【津森廿四日電】廿一日以來之大雨、至廿三日、僅一時天晴、至午後再行大雨、沛然而來、北津輕郡各河川氾濫、附近各村、全爲濁流包圍、消防隊及在鄉軍人總出動、以當警戒、此狀若繼續不變、各町村均罹異常災禍至堪憂慮、至因此次豪雨漲水、青森縣之出地、及萍果園等之被災達九千三百餘町步云、

青森縣大鰐町 被災甚大

【津森大鰐町廿四日電】日本青森車站、有貫通大鰐町之平賀川、因堤防潰決、與山水襲來、至廿三日沒以前已有死者廿五名、行踪不明者廿七名、大鰐町街門、水浸至屋上、雨至廿三日深夜猶未息、通信交通機關斷絕救助不可能云、

東京流行性腦炎 極其熾烈

【東京廿四日電】東京警視廳防疫課、對於襲來帝都之流行性腦脊髓膜炎、竭力張防疫之陣、據該課調査、今年一月至七月、有十二名全部死亡、自八月一日至廿一日之罹病者、有五名、此亦全部死亡、該廿二日確定有三名流行性腦炎、內一名死亡、廿三日確定十名、內二名死亡、狀況如此、罹病之後、殆不能救、無論如何、因病之原體及豫防法不明、防疫課亦頗束手無策云、

畫釋 春秋列國志【227】

廖經世 書

第五十五回 華元登床劫子反 老人結草亢杜回

二

景公然其言、問誰能與我使宋國者、大夫解揚請行、景公曰、非子虎不勝此任也、解揚微服、行及宋郊、被楚之遊兵、盤詰獲住、獻於莊王莊王認得是晉將解揚、問曰、汝來何事、解揚曰、奉晉侯之命、來諭宋國堅守待救、楚莊王曰、原來是晉使臣、爾前者北林之役汝爲我將爲賈所擒寡人不殺放汝回國、今番又來自投羅網、有何理說、解揚曰、晉楚仇敵見殺分也、又何說乎、莊王搜得身邊文書、看畢、謂曰宋城破在旦夕矣、汝能反書中之言、說汝國中有事、急切不能相救、恐誤你國之事特遣我口傳相報、如此、則宋人絕望、必然出降、省得兩國人民屠戮之慘事成之日當封你爲縣公、留仕楚國、解揚低頭不應、莊王曰、不然、當斬汝矣、解揚本欲不從、恐身死於楚軍、無人達晉君之命、乃佯許曰諾、莊王升解揚於樓車之上、使人從旁促之、揚遂呼宋人曰我晉國使臣解揚也、被楚軍所獲、使我誘汝出降、汝切不可、我主公親率大軍來救不久必至矣、莊王聞其言、命速牽下樓車、責之曰、爾既許寡人、而又背之、爾自無信非寡人之過也、叱左右斬訖報來、解揚全無懼色、徐聲答曰、臣未嘗無信也、臣若全信於楚、必然失信於晉假使楚有臣而背其主之言、以取賂於外國、君以爲信乎不信乎、臣請就誅以明楚國之信、在外不在內、莊王嘆曰、忠臣不懼死、子之謂矣縱之使歸、宋華元因解揚之告、益堅守禦、公子側使軍士築土壇於外、如敵樓之狀、一鬨皆知、華元亦於城內築土壇以向之、自秋九月圍起至明年之夏五月、彼此相拒九個月頭、睢陽城中、糧草俱盡、人多餓死、華元但以忠義激勸其下、百姓感泣、甚至易子爲食、拾骸骨爲爨全無變志、莊王沒奈何了、軍吏稟道、營中只有七日之糧矣、莊王曰、吾不意宋國難下如此、乃親自登車、閱視宋城見守陴軍士甚是嚴整嘆了一口氣、即召公子側議班師、申犀哭拜於馬前曰、臣父以死奉王之命、王乃失信於臣父乎、莊王面有慚色申叔時時爲莊王執轡在車、乃獻計曰、宋之不降、度我不能久耳、若使軍士築室耕田、示以長久之計、宋必懼矣、莊王曰、此計甚善、乃下令軍士沿城一帶起建營房即拆城外民居、井砍竹木爲之、每軍十名、留五名攻城五名耕種、十日一更番、軍士互相傳說、華元聞之謂宋公子曰、楚王無去志矣、晉救不至奈何、臣請入楚營、面見子反劫之以和、或可僥倖成事也、宋文公曰、社稷存亡、在此一行、小心在意華元探知公子側在土壇敵樓上住宿、預得其左右姓名、及奉差守宿備細、捱至夜分扮作謁者模樣、悄地從城上縋下、直到土壇邊、遇巡軍擊柝而來、華元問曰、主帥在上乎、巡軍曰、在、又問曰、已睡乎、巡軍曰、連日辛苦、今夜大王賜酒一罇、飲之已就枕矣、華元走上土壇、守壇軍士阻之、華元曰我謁者庸僚也、大王有緊要事、分付主帥、因適纔賜酒恐主帥醉臥、特遣我來當面叮嚀、立等回復、軍士認以爲眞、讓華元登壇、壇上燈燭尙明、公子側和衣睡倒

本日一大張

醫療器械
村中兄弟商會
新京逢業町一丁目八
電話五九四八番
本店大阪東区里後町

內科。痔疾科。性病。小兒科
鴉片嗎啡海洛英專戒療法
松本醫院
日本橋郵便局前
電話三七五六番
詳細診斷 誠心治療
隨意入院 隨時前往診治

八月廿六日(月) (雨天順延)
每日午前十時開始
新京秋季第一次賽馬大會
勝馬票 國幣五圓
搖彩票 國幣壹圓
社團法人 新京賽馬俱樂部
電話 事務所二三二三 同五五〇六 賽馬場五五〇七

請看!歡迎
印商 布路洋行
特別展期犧牲血本大減價
至本月底截止
因本埠各界之需求時新秋季服裝衣料並外省之主顧來函要求展期故決將各種新到時樣花素絲絨綢緞錦葛及婦女飾品由置本減低二成出售此乃敝行首創之例千載難逢之良機萬勿錯過是幸
如蒙駕臨參觀無任歡迎
營業時間 自上午八點起至下午十一點 星期日照常
新京日本橋通六三
電話五八四四番

爲謀愛兒健康
母性之苦心已酬
天授此育兒之良藥
救急上 可用於抽風、氣絕、頭暈、其他急病及容態之急變
治病上 專治疳症、虫症、發燒之時、胃腸障害、吐奶、綠便、消化不良偏食、瘟瘄、疹子等症
保健上 對夜笑、下毒、顏色不佳、不胖之兒童、其他生來軟弱小兒均有効
小兒良藥
樋屋奇應丸
價目 自二十錢起至十圓 樣用包 一圓
無代進呈 育兒之友 請記入新聞名稱

發售處 大阪天滿 樋屋合資會社　總經理處 奉天千代田通 大連浪速町 日本賣藥會社

蔣大使會見有吉大使
傳達日華繼續親善意見
作歸任的辭行似將渡日

【上海廿四日電】有吉大使如豫定、於廿四日午前十時、在有吉大使邸與蔣作賓駐日大使會見、以日華問題爲中心、互相協議、同十一時五十分蔣氏辭去後、有吉大使談話如左、

今日蔣大使來邸會見、別無重要提議、僅來辭行而已、然中國中央各要人、均深知日華兩國、必須繼續的實行親善、意見已現一致之蔣介石氏、亦願以此意見支持全局、此乃蔣大使之所言也、但對日華經濟提携之具體案之携行事、此會見并未談及云云、

蔑視國境傍若無人
蘇聯又行越境拉人
我方對此誓必根本矯正

蘇聯警備船不法越境、綁去良民事件、又復發生、即據綏琿情報、八月二十日午前十一時卡倫山（綏琿與黑河之中間）稍上流之島中、採取砂金中之滿人苦力三名、被乘蘇兵約十名之蘇聯警備船拉去、二十一日午前七時在該地點南側、採取流木之滿人二名、又爲蘇聯警備船拉去、此二事件、均爲滿洲國領水內所出之事、蘇聯頻出此蔑視國境傍若無人之暴舉、似爲對於滿洲國挑戰的根本意思之表現、有不能置之不理者、我政府對於是等破壞滿蘇關係之蘇聯不法行爲應講根本的矯正措置云、

海軍集地中海
牽制意國行動
英國國防緊急會議

【倫敦廿三日電】內閣國防委員會、於廿三日午前由麥唐納樞相主席、包阿外相、張伯倫藏相、哈利法庫斯陸相、門西爾海相等均列席、就意阿兩國開始戰爭時之結果慎重協議、由陸海空三軍當局將地中海及東非殖民地、英意兩國軍現有勢力、精細報告、提示於閣議、國防委員會、檢討此項報告、決定斷行經濟封鎖豫備工作如左、

一、促進英國陸軍兵力之再強化、及再分布、與阿比西尼亞帝國接壤領地之防備、尤宜強化、

一、強化地中海、蘇彝士運河地帶等樞要地點之防備

【倫敦廿三日電】閣內閣國防委員會、決定強化國防方針、同時並指令海軍省將優勢海軍力急行集中地中海、海軍省當局聞已遵命依利薩伯斯號以下三萬一千噸級戰艦五隻、巡洋艦五隻、及其他補助艦艇數隻、準備移動、此種報道、由事實上觀之、凡此艦艇或將集中於馬耳他島根據地、鎮懾地中海、以牽制意軍行動、同時對空軍司令部、亦指定在紛爭勃發之際、即行急航現場云、

王克敏氏急遽南下
因奉汪精衛之電招
政整會致延期開會

【北平廿四日電】北平政務整理委員會代理委員長王克敏、以奉汪精衛電招、於廿四日午前六時、乘津浦車急遽南下、按汪氏經二十二日中常會決議、附與擴大之權限、又得蔣介石全力支持、故招華北負責任者王氏、第一着手開展汪氏抱負之對日政策、至如何指示、今尚不知、然將來王氏回平、當異常活潑可無疑義云、

【北平廿四日電】前定自二十九日起、開政整會、乃因王克敏南下延遲、無一定開會之期、大約來月初、王氏歸平、可以開會矣、

奧畑氏行踪已明
刻向俄交涉引渡

【滿洲里廿四日電】野戰郵便局員奧畑氏、本月六日午後六時、自稱赴國參觀、竟致行踪不明、其後消息毫無、廿三日蘇聯聯事館通告日本領事館、言滿洲國日系官吏奧畑氏尚在、日領館據此即開始引渡本人之交涉、大約於廿五日經外交部辦事處引渡本人、將來國境、如係蘇聯監視兵強制拉致時、則問題必將致重大化、所有一切必須詳問本人方能明瞭云、

國道局
海拉爾事務處
處長決定內田

【海拉爾廿四日電】國道局齊齊哈爾建設處、向來在該地設置派出所、監督工程、今次爲其機構充實起見、新設國道局海拉爾事務處、處長已任命內田熊藏氏、惟二十二日以鈴木國道局齊齊哈爾建設處長來海爲期、由午後六時、於旗亭舉行新設披露宴會、來賓有中山、稻葉○團長、及官民有力者多數出席、在盛況裡散會云、

實業部將召開各省
農務科長會議
協議明年農村對策

實業部以明年度預算編製期在邇、爲決定新年度之農村對策、定於廿六、七兩日在實業部、召開全國各省之農務科長會議、以明年度新規計劃爲中心、討議農村技士之派遣、模範農村之設置、苗圃之安排與夫家畜病之豫防等各種方策云、

北鐵設委員會
從事整理土地房屋
分土地房屋兩班各負專責

【哈爾濱廿四日電】哈鐵以輸送委員會之解散、所遺接收北鐵土地房屋、應行整理、近新設北鐵土地房屋整理委員會以平田騏一郎氏爲委員長、石岡武氏副之、加藤少佐爲顧問、北鐵各科長主任爲委員、分土地房屋爲兩班分管事務如左、

一、關於北鐵用地基本的計畫之件、

二、設定北鐵用地與屬政府土地之境界、

三、處置接收房屋、

四、關於政府及關東軍併其他使用房屋之件、

五、關於與政府及關東軍併其他各機關交涉之件云、

川越由東京出發
視察滿鮮

【東京廿四日電】川越對滿事務局次長、廿五日午後九時半、將由東京車站出發、就視察滿鮮之途、廿七日搭熱河丸由門司赴大連、再到新京、哈爾濱及其他各地、視察交通、產業、行政等、歸途視察北鮮各地港灣、來月下旬歸抵東京云、

改正市縣地方稅
大要及整理旨趣（一）

滿洲國民政部、自建國以來、對於縣市地方稅制之整理、一向銳意準備、不遺餘力、其第一次整理成案、漸次就緒、茲於公布地方稅法、及地方稅法施行規則之際、特將地方稅制之大要、及其整理旨趣、略加說明於左、

一、現行稅制之大要

整理稅制問題、在各般施設中最屬重要、且爲先務之急此種論調、在建國前早已有之、民國十九年會有東三省金融整理委員會之設、在該委員會中、對此曾作數十次之調查與討論、作成遼寧省財政問題建議書一種、其中討論此事甚爲詳盡、省地方稅與縣市地方稅、兩者雖非一物、然從前之地方稅、完全置於國家的統制之各省及各縣市之當局得以其各自自由之立場、予以設定或變更、不僅是也、當時財政計劃、並無一定、故相率朝設一稅、夕增一捐、剜肉補瘡、任意羅掘、即謂之毫無租稅制度亦無不可也、查擔負地方稅之人、大都爲佔國民大多數之農民、與下層階級之民衆、至於軍閥、官僚、政客、富商等實際上并無何等之負擔、在上項情形下之地方稅、顯然背悖租稅本然之機能、茲摘述其主要者如左、

一、置重點於課稅之便宜、其結果將平等負擔之原則置於不顧、實屬側重階級欠於公平、

二、隨於目擊課稅、其結果致陷入偏重物稅之弊、

三、因缺乏國家的統制致各區不同欠於統一、

四、當課徵之際促成經費之減少并有稅欵逸散之虞、

五、缺乏地方歲入之彈力性

我國建國之際、因不得已情形、祇得暫照舊制、至大同元年九月、國稅與地方稅實行劃分、爲使各省明瞭國地稅收入之區別起見、特採用一種應急的過度辦法、同時着手準備與調查、擬將地方稅制從事全面的整理與改善并試辦二三種之特定種目、俾作地方稅制全面的整理之先例、茲試分述於左、

車牌捐（農用車捐）此爲對於最富有移動性物件之課稅、實有加以過渡的整理之必要（大同二年）昭和八年七月特嚴禁重複課稅、并統制賦課稅率及其方法、以防移向低稅率地方之弊、

再者對於木材之課稅、康德元年（昭和九年）八月國稅木稅之改正、又對於鑛業之課稅、經康德二年（昭和十年）九月國稅鑛業稅之改正、均獲得統制、并用法律規定其賦課率之限度、以期負擔得以公正、稅源得以適正云、

日華開通無線電話
華方已聘英人試驗
日側荒川局長將赴南京

【上海二十四日電】日華無線電話、兩國均進行技術的準備、中國由交通部國際無線電話局負責、向英國購入機器、連日經英國技師試驗通話、自上海郊外眞茹無線電局、向日本東京大阪神戶通話、日本遞信省荒川電話管理局長、因折衝技術的試驗及通話手續、定近日赴南京與交通部電政司直接協議云

德國政府
募公債十億馬克

【柏林廿三日電】德國政府、廿三日募公債十億馬克、分公募及銀行攤購兩種、各五億馬克云、

龍江省新豫算決定
總額卅八萬二千元
除去惡捐訂爲五種雜稅

【齊齊哈爾廿四日電】齊垣歲入歲出豫算、近得民政部承認、將見決定、其提出之歲出入總額達四十七萬九千五百五十九圓除去道路、橋梁費補助二萬二千圓並小學校費十一萬七百圓中補助費七萬五千圓結局爲卅八萬二千五百五十九圓、歲入稅目、則將向來營業稅兩種、作爲營業稅附加捐、而新設地稅、其中可特別注目者、縮少雜稅爲五種、取消建築、娛樂、借款、押賬、茶役、婚嫁、屆傭、借船等惡稅云、

我國郵政儲金
行將收授金票

我國郵政儲金、近來日見激增、七月累計、呈未曾有之激增現狀、八月以來至十五日、其金額爲十一萬九千二百五十元、儲戶三千九百三十八人、九月十五日將開辦金票收授、以現滿日不可分之強調精神、則其激增現象更不知如何躍進云、

意大利戰略
慮封鎖斯耶滋運河
黑衫隊員陸續出發

【拏玻里廿三日電】意國以豫陸續集大軍、輸送阿非利加殖民地、有將校五十六名、黑衫隊員四百名、騎兵鎗手二十三日午後五時、乘船由拏玻里啓程、赴易黎特里矣、又有將校百廿四名黑衫隊三千六百八十四名、豫定乘薩爾基尼亞號輪船出發更有黑衫隊五千名正式軍隊一萬六千名、港內待機船十五隻、不日出發、此地已成戰時形勢云、

意報警告英國
注意釀成歐洲戰

【羅馬廿三日電】意大利雜記報對「英國非戰主義者、第一個世界大火之縱火者」進言曰、近來英報所漸掀起之運動、爲制裁意國、其結果必爲戰爭、而此戰爭、必由東非而轉向歐洲、

該報又云、意大利係爲爭生活、勞動、以及名譽之權利、凡此一切、實並不次於麵包

意擴張空軍
招募航空兵

【羅馬廿三日電】意國政府、決定擴張空軍、新募航空兵四千六百名、廿三日起、開始檢驗、應募者計有一萬六千人之多云、

英對意阿事件
或將竭力使開火延遲

【倫敦廿三日電】英國政府、對意阿紛爭、廿二日開緊急會議之結果、決先事使外交機關、折衝和平解決之方、俟法國之如何發動、但和平殆無希望、而九月四日之理事會、重大危機、已屆目前英國對出席方針、尙無確報惟擁護聯盟原則之根本主義如封鎖制裁等、無稍變更、苟在理事會中、意國代表、橫不講理、則立時提議發動制裁之規定、其他意向、尙難斷言、據明於消息者之見解、引用封鎖制裁、不如講何等緩衝方法、求黑衣宰相之反省爲得計、故有提倡倣滿洲事變時、派聯盟調查團者、然此言或爲穆索里尼所指摘、故英國政府或出以竭力延遲開戰時間、以求意國之反省歟、

多田司令官赴平
願華北爲安樂土
政權者須有親滿日精神

【北平廿四日電】多田司令官爲新任拜訪入平、廿三日午後四時、會見北平日本記者團談曰、

願使華北爲各國人民之安居樂業和平地、以改正極不合理之現行關稅率爲第一、因有害所謂經濟開發、又華北新政權、人物機構均非合宜、要以有親滿日精神者爲宜、灤州事件、調查略竣、或將行何等處分云、

【北平廿三日電】駐屯中國軍司令官多田駿少將、爲新任酬酢於二十三日午前十一時五十分車在多數官民出迎中行抵北平、

地方稅法施行規則【下】

第十九條　第三條之規定對於雜捐得準用之、除關於隨時賦課之雜捐外、對於第十五條規定亦同、

第二十條、對於車之雜捐、得由於常設停車場所在之縣市、向其所有人賦課之、所有人如不在該當縣市居住時、得對其使用人賦之

第廿一條、對於船之雜捐、由於主要碇繫場所在之縣市、向其所有人賦課之、

如無前項主要碇繫場時、或關於主要繫碇場所在地關係縣市有異議時由省長定之、但關係縣市涉及數省時、或關係縣市中有特別市時、由民政部大臣定之、

前條之規定、對於船之雜捐準用之、

第二十二條、對於漁業雜捐暫依舊例賦課之、

對於漁業擬新賦課雜捐時或擬將其賦課率或賦課方法變更時、須受民政部大臣及財政部大臣之許可、

第二十三條、對於不動產取得雜捐於不動產所在之縣市、以該不動產之價格爲標準、向其所有權或準此權利之取得人賦課之、

第二十四條、對於屠宰雜捐以屠宰地之縣市以家畜頭數爲標準、向家畜之所有人或屠宰委託人賦課之、

第二十五條、對於觀覽雜捐於觀覽場所在之縣市以入場料金額爲標準、向演劇或其他與此類似之觀覽者賦課之、

第二十六條、除以上六條規定外、關於雜捐之課稅標準及其賦課率之必要事項須受民政部大臣及財政部大臣之許可、由縣市定之

第五章　賦課徵收

第二十七條、關於地方稅之賦課徵收、除法令規定外其必要之事項、須受民政部大臣及財政部大臣之許可、由縣市定之、

第二十八條、縣市關於地方稅之賦課徵收事項、有規定時須公布之、

第二十九條、凡涉及縣市內外設有營業所之法人營業或涉及縣市內外之鑛區未經分別繳納國稅者、擬賦課共營業稅附加捐或鑛區稅附加捐時、由關係縣市長協議規定其成數、如協議不洽時、由省長定之、但關係縣市涉及數省時、或關係縣市中有特別市時由民政部大臣定之、

第三十條、徵收地方稅時、縣市長應將關於賦課之令書、交付納稅人、但令書有碍難交付之特別事由時暫受省長（如在特別市則爲民政部大臣）之許可、依其他方法辦理、而爲賦課通知令書交付、得省略之、

第三十一條、地方稅法第十二條第一項之督促時、督促書辦理之前條但書之規定、對於前項之督促準用之、

第三十二條、關於督促手數料事項、須受省長之許可由縣市定之、但特別市須受民政部大臣之許可、

第三十三條、地方稅施行督促時、每日於稅金額千分之一以內、以縣市規定之成數、由納稅期限之次日起、迄至稅金完納或財產扣押日之前日、以日數計算、得徵收滯納利息、但對於左開各號之一、或關於滯納縣長認爲有酌核之情事時、不在此限、

一、納期提前徵收時、

二、納稅人之住所及居所因不在帝國內、或因住所及居所不明、依函送公示之方法、命令納稅或督促時、

三、迄至督促書之指定期日而完納稅金及督促手數料時、

第三十四條、納稅人有左開各項之一時、限於交付課稅令書之地方稅、雖於納期前亦得徵收之、

一、依國稅其他公課之滯納、受滯納處分時、

二、受強制執行時、

三、受破產之宣告時、

四、拍賣之開始時、

五、法人解散時、但未經清算之解散除外、

六、納稅人之承繼人、承認承繼之限定時、

七、認爲納稅人有圖謀偷漏地方稅之行爲時、

第三十五條、承繼開始時、被承繼人應行繳納、或被承繼人應行課徵之地方稅督促手數料、滯納利息、及滯納處分費、繼承人負其繳納之義務、此時承繼人爲數人時、各承繼人連帶負其繳納之義務、

前項規定、對於承繼人不明時之承繼財產準用之、

此時其承繼財產管理人視爲承繼人、

法人合併時、因合併而消滅之法人、應行繳納或對於因合併而消滅之法人、應行課徵之地方稅、督促手數料、滯納利息、及滯納處分費、由合併後存在之法人或因合併所設立之法人負其繳納之義務、

前項規定、對於合夥之合併、而有應準與法人之合併事情時準用之、

第三十六條、因共有物公同事業發生之物件、或屬於共同行爲之地方稅、督促手數料、滯納利息、及滯納處分費、納稅人應連帶負擔其義務、

第三十七條、既納之稅金、有過納時、限於不違反納稅人之意志、得抵充次期應行徵收之同一稅目之稅金、

第三十八條、納稅義務人之住所或居所不在納稅地時因處理關於納稅事項、應指定納稅管理人呈報縣市長、其納稅管理人變更時亦同、

第三十九條、關於賦課令書督促書及滯納處分書類、得向納稅義務人之住所或居所遞送之、

有納稅管理人時、限於賦課令書及督促書類、向其住所或居所發送之、

第四十條、應收受遞送之書類人、在其住所或居所拒絕書類遞送時、或其住所及居所不在帝國內、或因住所及居所不明時、得將書類之要旨公佈、而代遞達、此時自公佈之初日起算、經過七日時、則當該書類即視爲業經送達、

第四十一條、對於觀覽雜捐並民政大臣及財政部大臣指定之雜捐、得令徵收便利人徵收之、此時不問徵收義務人對該稅金已否徵收、須繳納之義務、

關於前項地方稅之徵收、得不依據第三十條之規定

第四十二條、依前條之規定徵收雜捐之納稅人、將應納稅金繳付於徵收義務人後、即爲完畢其納稅義務

第四十三條、前條之納稅人其稅金有滯納時、依徵收義務人之呈請、由縣市執行滯納處分、此時於縣市應行取得之金額內扣除督促手數料、及滯納處分費外、餘額須交付於徵收義務人、

第四十四條、依第四十一條之規定、徵收義務人將應行徵收之雜捐、須於縣市長指定之期日內繳納於縣市、如至期未經繳納時、縣市長須以指定相當期限之督促書、督促其繳納、

地方稅法第十二條、及本章第三十條、乃至第四十條之規定、對徵收義務人準用之、

第四十五條、縣市應以前條繳納欵額百分之四、交付徵收義務人、

第四十六條、依第四十一條之規定、徵收義務人於第四十四條第一項之指定期日內、因不可避免之災害而將既收稅欵丟失時、其繳納義務之豁免、得向縣市長呈請之、

第四十七條、地方稅法第十一條之規定、對於前條之呈請準用之、

第四十八條、縣市之當該職員關於地方稅之課賦、認有必要時、得自日出至日沒對於營業者在其營業時間內、臨檢家宅或營業所或檢查賬簿及物件、

前項檢查時、當該職員須攜帶其身分之證明執照、

第四十九條、縣市受民政部大臣及財政部大臣之許可對於因僞詐及其他不正行爲偷漏地方稅者、得科以偷漏欵額三倍以下之過怠金（未滿五元者科五元）

對於前項過怠金、依地方稅課賦徵收之例、

附　則

本令中關於地捐規定、由康德二年度份起、關於房捐、戶別捐、及雜捐規定、由康德三年度份起、適用之、

本令施行之時、凡對屬於滯納之地方稅、於本令施行後發送督促書時、關於滯納利息之徵收、以本令施行之日即爲滯納利息納付期限、

各地商況
八月二十四日

金銀

中銀收買產金價格（一瓦）	三圓五角
倫敦銀塊	二九片一六分七
同遠卯	二九片八分三
紐約銀塊	六五仙四分三
孟買銀塊	六六留比一六分三
加奈陀銀塊	六五仙五〇片
倫敦金塊	一七磅〇志一片一六分一
紐約金塊	三五弗〇〇仙
上海標金	八七四圓二〇
新京足金每兩	一二五圓〇〇
新京紋銀每兩	一二二圓三〇

匯兌

滿洲中央銀行總行行市

金票（每百元）	一〇〇圓五〇
鈔票　同	八一圓〇〇
滙紐約　同	二九弗八分三
滙倫敦（每元）	一志二片一六分三
滙上海（每百元）	八一圓〇〇
滙天津　同	八一圓〇〇
美法滙兌	六仙六分二
英美滙兌	四弗九仙〇分〇
美日滙兌	二九弗三九仙
中美滙兌	三七弗三五仙
英法滙兌	七五法郎〇九
上海英滙　賣	一志六片一六分一
上海英滙　買	一志六片八分一
上海美滙　賣	三七弗一六分三
上海美滙　買	三七弗八分一
上海東滙　賣	一二七元〇〇
上海東滙　買	一二七元五〇
神戶美滙　賣	二九弗八分三
神戶美滙　買	二九弗二分一
神戶英滙　賣	一志二片一六分三
神戶英滙　買	一志二片四分一
大連滙上海	一〇一元五〇
大連滙煙臺	一〇一元九〇

錢鈔

城內現行

國幣每元合金票	一元〇〇七
國幣每元合鈔票	八毛〇〇二
現洋每元合國幣	一元
金票每元合國幣	九毛九三
鈔票每元合國幣	一元二四七
鈔票每元合金票	一元二五五九

金融市場現行

●鈔票對國幣

	本日午前	本日午後
開行	八〇、三〇	八〇、三〇
大價	八〇、四五	八〇、三五
小價	八〇、一五	八〇、二〇
下市	八〇、二五	八〇、二〇
交數	三萬元	一萬四千

●頭道溝取引所　八月廿八日

●金票對鈔票

	本日午前	本日午後
開行	一二五、四〇	一二五、五五
大價	一二五、七〇	一二五、六〇
小價	一二五、一五	一二五、五〇
下市	一二五、六〇	一二五、六八
交數	一五萬廿千	四萬八千

●金票對鈔票

	本日午前	本日午後
開行	一二五、二三	休
大價	一二五、二三	……
小價	一二五、二三	……
下市	一二五、二三	……
交數	一五萬五千	……

●鈔票對國幣

	本日午前	本日午後
開行	八〇、三〇	休
大價	八〇、三〇	……
小價	八〇、二五	……
下市	八〇、二五	……
交數	五萬五千	……

▲安東▼　八月廿八日

●國幣對金票

	本日午前	本日午後
開行	一〇〇、八〇	休
大價	一〇〇、八〇	……
小價	一〇〇、八〇	……
下市	一〇〇、八〇	……
交數	二千元	……
同現行	一〇〇、七〇	會

▲哈爾濱▼

●國幣對金票　現行　一〇〇、六〇

▲大連▼

●鈔票對銀大洋　現行　一二一、五〇

▲大連▼　八月廿八日

●金票對鈔票

	本日午前	本日午後
開行	一二五、七〇	休
大價	一二五、七〇	……
小價	一二五、三〇	……
下市	一二五、三〇	……
交數	八萬元	……
同現行	一二五、七〇	會

▲奉天▼　八月廿八日

●國幣對金票

	本日午前	本日午後
開行	九九、一〇	九九、一〇
大價	九九、一〇	九九、一五
小價	九九、〇〇	九九、一〇
下市	九九、〇〇	九九、一〇
交數	四萬元	一萬二千
同現行	一〇〇、六五	

●國幣對鈔票

	本日午前	本日午後
開行	一二四、五一	未
大價	一二四、三〇	……
小價	一二四、一〇	……
下市	一二四、三〇	……
交數	一五萬元	……
同現行	一二四、二〇	安

商品

●印度棉花

邊羅吉印	二一四留比
卜高魯印	一二九留比
沃課拉印	一七四留比

▲大連▼

●豆餅（一塊鈔票價）

現行	……
九月卯	……
十月卯	……
十一月卯	……
十二月卯	一、二八五
一月卯	……

●豆油（一箱鈔票價）

現行	……
九月卯	一一、九五
十月卯	一一、九五
十一月卯	……
十二月卯	……
一月卯	……

米糧

▲新京▼

●大豆（定期混合百斤價）

八月卯	三、四四〇
九月卯	三、四一五
十月卯	三、一八〇

●高粱

八月卯	……
九月卯	三、三二〇
十月卯	……

●城內米糧現行

紅糧	一元六角
秋米	二元三角
小米	三元一角
粳豆	三元六角
吉豆	二元四角
小米	二元二角
稻元	四元八角

▲大連▼

●大豆（百斤鈔票價）

帶皮	四、一一五
八月卯	四、一一三
九月卯	三、九一六
十月卯	三、八八七
十一月卯	三、八八八

●高粱（百斤鈔票價）

現行	四、二三三
八月卯	四、二二二
九月卯	三、八五〇
十月卯	三、〇六〇
十一月卯	二、八〇〇
十二月卯	二、七七〇

▲哈爾濱▼

●大豆（一布特國幣價）

九月卯	一、八五五
十月卯	一、七九〇
十一月卯	一、七六二
十二月卯	[illegible]

●小麥（一布特國幣價）

九月卯	一、二八〇〇
十月卯	一、二八〇〇
十一月卯	一、二八五〇

滿鐵豫定明年製造 高速度監查軌道車

平均時速達百三十基羅 裝置機械檢查損壞障礙

【大連電話】滿鐵鐵道部、在明年度豫算中要求改造高速度之監查軌道車、此車以有必需之機械裝置、對線路橋梁等之損壞、障礙處所、能用機械檢查而發現之、有必要之裝置、平均時速達百三十基羅之高速度云、

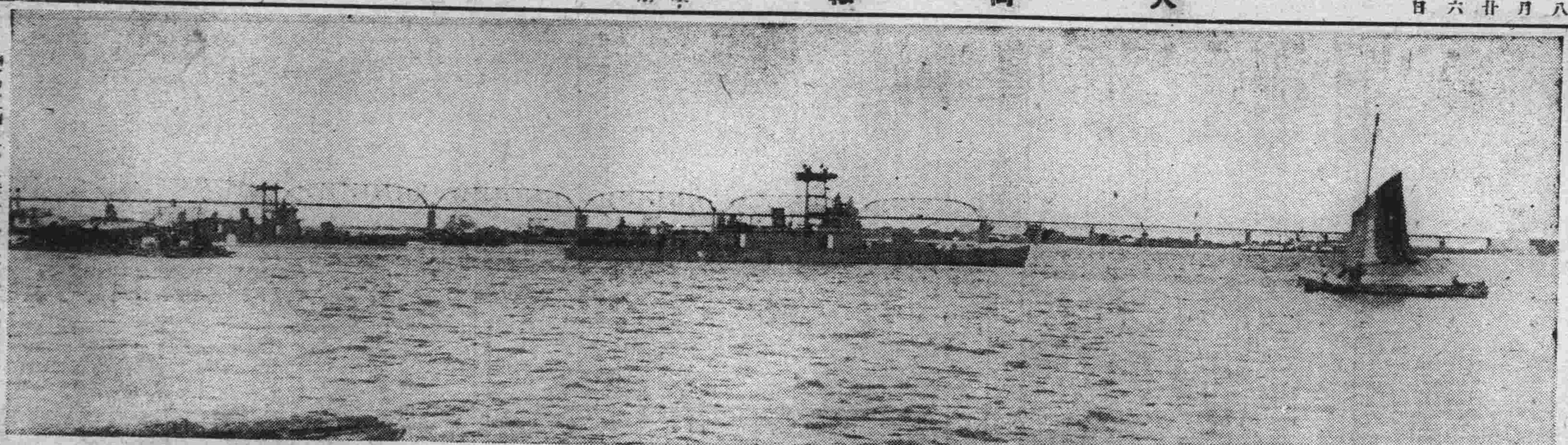

新京神社之秋祭 即將舉行

新京神社之秋季大祭已近、神社今在裝飾中、神社周圍以籬環繞、拜殿內外、全部塗飾、除去第二亭子之內側改爲廣場、神社新裝、一旦告成、來月十四日宵祭、十五日本祭、市民行樂、繼續而來、惟今年秋祭、特別盛大、儀式特行莊嚴、在十五日之本祭、聖德會青年、所擔之神輿、出神社境內、遊行新京市內、往西公園、神輿之傍、並有武田地方事務所長之供進使、排列事變當時有勳功之名馬餘興則有角力、劍道、手舞煙火等、夜內並縣有屋簷吊燈、於是新京全市、充滿祭祀氣象、定必熱鬧異常云、

監督軌幅變更工事 滿鐵鐵道部員出發

【大連電話】京濱線擬將五英尺軌幅、僅以三小時、變更爲四英尺、八英寸半之標準軌幅一事、於世界殆無前例爲滿鐵創業以來之大工程、現已迫在目前、滿鐵當事者緊念滿鐵之名譽、擬完成此大業、因此頗爲緊張、鐵道部有濱水次長、中村工務課長以下、各工事技術關係者及社線各現場之保線區長、以下之技術者、由二十六日全員集合於京濱線、以資援助此絕大工事、並對此嚴密查調、於一兩日內豫定出發各赴現地云、

首都飯店之變遷 城內對附屬地大競爭

近在城內、經營滿洲飯菜館者增加、與附屬地內之滿洲飯菜館者、競爭吸引顧客、甚形激烈、及至今日、在附屬地內、滿人經營之飯店、特嗜好滿洲飯菜之日人、一手包辦、惟滿洲飯菜、仍在滿洲街飲食、以應嗜好者之趣味、故城內經營者、有益感增加之勢、觀城內第一流之飯店、一日收入二百五十餘圓、而實額半屬日人、比附屬地內飯店、受有相當打擊、爲對抗計、須竭力講吸引顧客之策、此暫以日本人之嗜好滿洲飯菜爲中心、城內附屬地之飯店、即相向而演爭奪之戰云、

葉峰路線營業 九月一日開始

【大連電話】葉柏壽與赤峰間一四七啓羅之葉峯路線、近日工程完竣、關於臨時開始營業、二十五日、由鐵道建設局、發表如左、

葉峯路線（葉柏壽與赤峯間）由九月一日、開始臨時營業至該路線中、臨時營業之辦理營業車站、則爲葉柏壽、天義、古山、赤峯之四站云

滿洲特產中央會 開第三次理事會

滿洲特產中央會、第三回理事會、已於二十三日、在實業部舉行、並經改選新任之顧問、及評議員如左、

△顧問
關東軍參謀部第三課長　永津佐比重

△評議員
朝鮮銀行大連支店長　河口真
大連商工會議所會頭　築島信司

京市署教育科 舉行日語初級會考

新京市教育科、對於日語努力提倡、近爲比較優劣計、特舉行初級四年生會考、於廿五日上午八時半、在文廟小學校內、舉行、其秩序如下

一、振鈴開會、
二、全體肅立、
三、向國旗三鞠躬、
四、國歌合奏、
五、長官訓辭、
六、主事致辭、

參加之校、爲市立之七校、十一校、十二校、十四校、十六校、十八校、十九校、主考者爲于松坡君、會考完畢、於當日下午二時公佈分數、經當局分別優劣、授與獎品後、即行閉會、是日出席者爲市公署教育科馬科長傳視學、岩崎學務股長、及參加校之各校長、直至二時卅分、始行散會、誠京市教育界空前之盛舉云、

滿鐵旅客事務 接洽會議完畢

【大連電話】滿鐵旅客事務接洽會議、廿四日完了、此會議所決定之重要事項如左、

一、鐵道部宣傳費、分配於沿路各鐵道事務所、使當管內宣傳之件、
二、設備改善熊岳城溫泉之件、
三、持有大阪商船公司連聯乘車券發賣站以外之車站亦得直接通行之件、
四、發行官公立學校、及公務減價券地點、嚴重取締減價證濫發之件、
五、爲奉天、大連、新京、安東等各站下車客人、舉行斡旋車馬、旅館等件云

興安縣百斯篤 業判明爲眞性

【齊齊哈爾電】龍江省警務廳千葉衛生科長、於本月二十日、由齊齊哈爾出發、赴興安縣第三區調查百斯篤、廿四日歸齊、其談話如左、興安縣之百斯篤、似爲眞性至廿二日止、死亡廿四名、現患四名、但無論如何、因附近交通之不便、將再無此數以上之發生云、

友邦電氣學界 昨日抵京盛況

出席大連之滿洲電氣大會之日本電氣學界之有力人士一百三十餘名、廿五日午前七時卅分到京、長岡總務廳長、田邊參議諸要人、均赴站歡迎賓主相見、極其歡洽、

【寫眞】爲電氣學界中、七個學會之知名人士、及在站歡迎諸要人、

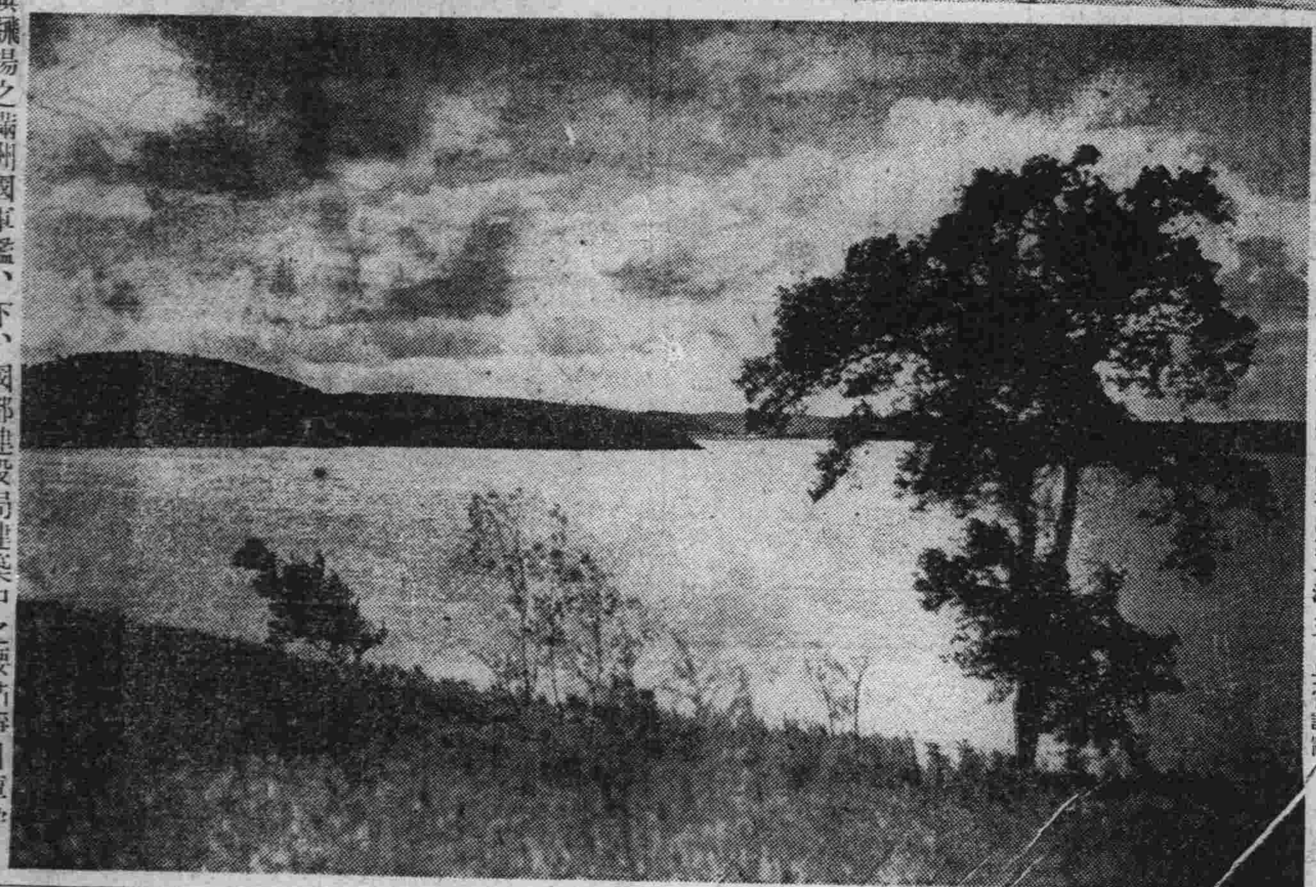

【寫眞】上、集合於松花江鐵橋下五色旗飄揚之滿洲國軍艦、下、國都建設局建築中之腰站淨月潭貯水池最近之狀況、

發給奉天災民 賑欵糧食

【奉天電話】此次水害、罹災貧民之救濟方法、曾經省公署、與民政部磋商、本日得中央允許、發給賑欵、一萬八百圓、糧穀六百九十三石日內擬向省內罹災各縣分發至其成數、爲期其公平起見仍須與中央協議云、

新京區警備司令部 討伐農安等地匪賊況狀

最近據新京地區警備司令部來函、關於農安、扶餘、伊通等處匪情、及討伐狀況如左、

一、於本月二十日、以追擊於農安哈里海城子、北方二道綁去學生十六名之過江紅匪爲目的、出發之騎兵第十四團第一連、於八月二十二日、上午十一時、在哈里海城子、北方約二十五粁、小城子附近干溝地方、與掃北股匪、約二十餘名遭遇、彼我之損害如左、

1、匪之損害、死一〇、擄擒匪首、掃北一名（因傷重到達哈里海城子死去）、救下人票四名、

2、我方之損害、陣亡上等兵韓守江一名、負傷二等兵朱實錄一名、擊斃乘馬五匹、

二、八月二十日、由江北寬來火車頭等合流匪、約百名、於廿一日、與討伐隊第十五團三連接仗一次、彼我兩無損害、匪逃後、蹤跡不明、刻仍在搜擊中、

三、五洋股匪、於八月二十日、由開通方向、侵入乾安南部太和鎮一帶、駐乾安騎兵第十四團第三連、已向該匪慣於出入通過之大麻蘇附近、堵擊去訖、

扶餘縣附近匪情如左、

一、扶餘七區拉拉屯地方、於八月十九日晚十一時、發現步匪十餘名、將住民姜興之妻綁去、

二、雙山子屯南、發現長海等步匪三十餘名、將該屯王姓賀姓之大車、擄向東去、並將車夫二名綁去、

三、扶餘四區界、萬發堡、於十九日晚十一時、發現步匪江東等二十餘名、將住民楊振崑之子、及李世才之子、同時綁去、並擊死楊振崑董老三二人、四五區自衛團跟追中、

伊通附近匪情如左、

一、八月十五日、伊通縣西北六十里、杜家磨房段家店一帶、有匪首恩好東山等、率羽匪約八十餘名、在縣城西北六十里之杜家磨房、士們嶺一帶竄擾云

東三馬路 市營住宅搶案 洋服二匪搶去薪俸

新京市署、在東三馬路所建之市營住宅、因設備不完備（無院牆）在去冬屢出怪漢叩門、及行搶等事、入夏季尙稱平安、距本月廿四日下午十時許、市宅六號朱宅、主人外出之際、突來穿洋服之二壯漢、以拜訪朱先生爲名、僕人開門後一壯漢拿出武器威嚇、一壯漢即將朱先生所有之八月份薪俸若干、如數搶去而逃竄云、

雙山縣之百斯篤症 決定爲眞性的

奉天省雙山縣、謝家窩屯部落、隔離中之百斯篤嫌疑患者六名、其中三名、於廿三日死亡、現患者三名、培養試驗、及動物試驗之結果、至廿三日午後五時經決定爲眞性、滿日衛生當局、正協力研究對策、舉行謝家窩屯部落之嚴重隔離、及遮斷交通、并行附近部落之徹底的檢病調查、將鄰接之遼源、長嶺各縣、亦行遮斷交通、及檢病調查、再調查之結果傳染病之地域、亦已判明、鐵道沿路、目下認爲無危險至雙山縣第三區鄭雲里、廿一日有死亡者此乃六日以前在謝家窩屯活動之情形、尙有其他患者一名、百斯篤之嫌疑愈重、在該部落遂行交通之遮斷及隔離、正在檢病調查中云、

京濱火車速率 十二時半明秋實現

【大連電話】大連哈爾濱間、自九月一日起、實行新火車道時間表、以十三時間半連絡之、此后滿鐵、注全力於修京濱線二四〇基羅之線路再進步以十二時間半爲目標即亞細亞於京哈需五時間者、乃因哈爾濱車站附近及新京開出之新路線、地盤微弱所致、若修好該線、即可縮短京哈間、一時或半時間、明年秋季、期望改正時刻、先在大連哈爾濱間、以十二時間半連絡、可以實現同時與亞細亞之晝間運轉、併行樹立實施夜間運轉之計劃、在鐵道部、於金曜日會見、而正式決定矣、因亞細亞夜車、二三等車全備、第二晨即抵站云、

本社球隊 與京青隊開戰 昨日比賽足球

本報足球隊、前與京青隊員約定於本月二十五日（星期日）下午五時、在縣立第一高等學校球場、舉行足球賽想屆時必有一番盛況、本市球迷、定以先睹爲快也、茲將隊員誌下、

本報隊員
王景魁　張席　鄒子敬　傅尙儒　崔尙松　王雨田　孫弼元　周致忠　張魁斗　王鳳達　劉明

京青隊員
楊實泉　郭永新　王克群　孟昭華　王質彬　張本盛　王家禎　張漸民　袁尙勤　樂文和　張蘭貫

教育精神作興大會 千二百名教員 共參拜忠靈塔

滿鐵初等教育研究會、主辦之教育精神作興大會、廿四日午前九時五十分、在白菊小學校開會、開會以前、該一千二百名教員、於午前八時四十分、一齊參拜忠靈塔云、

【寫眞】爲參拜忠靈塔之教員

開院廣告

順天醫院

內科　院長 醫學博士　小橋茂穗
小兒科　平壤醫學士　姜東完
性病科 皮膚科　京城醫學士　廣本五郎

新京東三條通五四番地（新京日日新聞社廼北）電話六九二八番

承辦土木建築工程
代辦呈請日滿各官署建築手續

渡邊工務所

渡邊長太郎

新京曙町三丁目之二
電話五八五六番

緊要啓事

敬啓者本行係陳化新張雲卿徐容遠李繩文四人合資營業公舉張雲卿爲經理於去年十一月間開市近因營業不佳張雲卿欲撈股另謀他業與維一和鐘表眼鏡行永遠脫離關係以後行內事業任憑別股東處理與張雲卿絲毫無涉但以前經張雲卿手所辦與敝行有關係者務希於九月一日以前速來敝行對證明白爲要如不能來人用信亦可逾期敝行概不負責除各股東自商撈股外特此聲明

新京三馬路北口路東　維一和鐘表眼鏡行謹啓

新式簿記招通信學員

人非有專門的學術不易在社會上立足欲學新的專門學術又因維持現在的環境和職務而又不能離身惟有投入函授部學得新式簿記爲最好的一個良機因爲通信教授第一不拘時間第二不曠正業詳細章程請附郵票四分寫明寄交新京滿洲郵政局私函信箱第二號即寄

駐京　大連銀行簿記講習會函授部啓

尋人

閻實恩乳名（白）河北滄州大園鎮台人卅七歲自民國九年外出至今未歸音信皆無妻女無人照管女年十六名森僑居外祖家外祖又病故女想父心切晝夜啼哭各方仁人如知下落送信至長春張洋屯新立街六三號李長龍謝參拾圓將此人送到謝壹百圓

抽股廣告

啓者敝與楊鳳章劉飛峯合作的信發成敝於三月二十八日抽股出號以後該號發生任何事情與敝無涉此佈

新民卜宗英啓

二十四日開封　興趣萬分之大傑作　全備！
馬娜•羅綺　克里格蘭特氏•主演
百代公司超特等特別作品
盲目之飛行士
以縱橫空中之精神　與純潔濃郁之浪漫戀愛？
導演　潔穆斯福拉特氏
日本海軍省後援　過赤道而發展之日本　新紀錄影片　全部有聲
新興京都公司 小金井勝 第一影片 原駒寬壽郎 主演 特作出演
月形半平太
南部電影館

新京三井洋行

本店　東京日本橋區本町二丁目一番地
滿洲支店　大連市山縣通一八二番地
資本金　壹億圓【全部收足】

承辦品目
糧食、麵粉、大豆、及其他、豆粕、大豆、餅其他、豆餅、豆、油其他、油類、炭、用品、電氣、其他、機械類、一般、石炭、洋灰、報紙、砂糖、廠袋、絲、及其他、木材、化學、類、工業、品、金肥料、其他、藥品、食料品、類、三井、雜紅茶、人造絲

電話
二三六〇　三二八四　三二八八　二二九八　二〇一二　二〇六二　二四四四　二七六三　二四六〇　三三五八
所長　賣買　賣買　機械賣買　電信　勘定出納　保險取次　三井倉庫　社員社宅　所長社宅

大阪商船行輪

●開往門司神戶大阪
□此船由二等三等倉▲此船經由廣島　開上午十時
扶桑丸　八月廿七日
夏德露丸　八月廿八日
烏拉爾丸　八月廿九日
□哈爾濱丸　八月三十日
□熱河丸　八月卅一日
□貝格爾丸　九月一日
他古瑪丸　九月二日
烏蘇里丸　九月三日

●開往天津
朝熊丸　八月廿九日

●船票發售
滿鐵沿線各站及各埠日本國際觀光局減車船連運票（往復票火車二成輪船減一成通用期限兩個月）大連門司神戶間輪船票（買往復票返程票價可減二成通用期限參個月）發售

●專屬貨物代辦處
各地國際運輸會社

大阪商船株式會社
大連支店（電話2・二三一）
奉天出張所（電話四〇八九）
新京事務所（電話三一六）
哈爾濱事務所（電話四三二）

朝鮮郵船行輪

●開往青島仁川
會寧丸　九月二日
●開往仁川長崎鹿兒島
千歲丸　八月三十日
前記輪船出口時日因天候關係或有更變
朝鮮鐵路各站以及本行輪船經過各口可裝與滿鐵連絡之貨物有上記※記號者純係貨船不售客票並可發行前項連絡提單代賣海圖及航海路誌
朝鮮郵船株式會社大連代理店近海郵船株式會社大連代理店、大連市山縣通一八一
日本郵船會社大連出張所
電話2・三三九・2・六〇三番

專屬貨物代辦處船票代賣處
丸二商會電話四二四六番
各地之日本國際觀光團

近海郵船行輪

●開往橫濱
新潟丸　八月廿九日
●開往天津
新潟丸　八月　日
●開往長崎鹿兒島
千歲丸　八月三十日
●開往營口
玄武丸　八月廿八日
●開往基隆高雄
岩手丸　八月　日

日本郵船行輪

●開往漢堡
豐橋丸　九月十日

阿波共同行輪

開往芝罘威海衛下午仁川
卅六共同丸　九月二日
●開往芝罘
十八共同丸　九月五日
●開往天津
長山丸　九月四日
本會社代辦山東鐵路及朝日路辦理各種運輸一切事務
阿波共同汽船會社
大連市山縣通
電話2・五〇〇一番

大連汽船行輪

●開往青島上海上午十一時
大連丸　八月　日
奉天丸　八月廿八日
●開往天津（塘沽止）
長平丸　八月廿七日
天津丸　八月廿九日
●開往鎭南浦（載客）
日東丸　八月　日
●開往基隆高雄（載客）
山東丸　八月廿七日
山西丸　九月七日
●開往安東
天潮丸　八月廿八日
●開往清津雄基（載客）
遼河丸　八月廿八日
大連市山縣通
大連汽船株式會社
電話2・七一三一番
日本國際觀光局中國旅行社

老火車牌牙膏·牙粉

品質高超·價目低廉·

凡人於早起之後、夜眠之前、若使用老火車牌牙膏或牙粉刷牙後、則心身上之爽快、口腔之清香、牙齒之潔白、實非言語所能形容者也。

各地貨店均有代售
隆昌行牙粉工廠製

中國銀行

資本　銀元四千萬元　◇　資產　超過十萬萬元

營業要目

存款	定期存款　穩固利厚　隨時抵借	往來存款　領用支票　收付便利 特種存款　憑摺收付　手續迅速 中外貨幣均可收存
匯款	種類分電匯票匯信匯	分支行遍設各埠均可通匯 世界各國均可通匯
押款	進口出口國外開信用證均可辦理	
代收款項	本埠外埠國內國外概可承辦	
兌換	中外貨幣日有行市價值克己	
放款	抵押放款貼現放款	
通信代理	通信辦事並代顧客辦理國外通信	
買賣證券	顧客委託承辦買賣	

南北滿分支行　大連　瀋陽　營口　哈爾濱　開原　新京　公主嶺　吉林　山城鎭　黑龍江　錦州　綏化　通遼

（電報掛號六八九二）

風疾專門妙藥

風疾　動脈硬化症　效果大著之療法

動脈硬化本系腦溢血之前驅症

半身不隨、全身不隨、舌頭不動、四肢麻木、步行困難等之風濕患者、如疾該患再發、恐有失命之虞、乞早早從速治患快復是幸、敝家早已不幸、血族三者由此風濕斃命、家主亦有該患業經之徵候、先因世上無存眞治該患良藥、自有深鑑、自敢擲注何事專心研究、死中求活、竟至創製妙藥、足見本家主現今非常康健、早以本藥施治諸人實有非常妙果夙承日本國內賞獎、

毫無索價……

（多年辛苦、專心研究、方能創製之本藥及療法書、向該患者、毫無索價贈呈乞將本報所登廣告切取寄下爲盼）

日本　兵庫縣明石市中町
加古中風藥本家

招募打字學生廣告

一、第五期學生由八月一日起開始授業
一、招生數十名
　　菅沼式打字機
　　日本式打字機
一、授業時間、午前、午後、夜間　綜合教授

希望者請速至左列地址報名
新京永樂町一之九（光明街）電話六二九五番
笹屋商會新京支部內
日滿タイピスト（打字生）學院支部

耳鼻咽喉科專門

診療時間　自午前八時至午後六時　星期午後停診

院址　新京梅枝町四丁目二番地（領事館前東三條通橋角）

公主堂三井醫院

院長醫學博士　三井忠

隨時入院　應召出診

通曉日語而願爲看護婦者來院接洽

電話二七〇三番

本報讀者觀覽之優待

大衆娛樂　豪華奢靡

天華移動劇場

演藝種類、猛獸獸技、大魔術、時髦歌舞劇、跳舞群、特爲優待本報讀者起見請利用左記優待券

普通入場費
特等　一圓卅錢
一等　一圓
二等　七十錢
三等　四十錢
軍人學生　半額

大同報讀者入場費
特等　七十錢
一等　五十錢
二等　三十錢
三等　二十錢
持有另列之優待券者以右記入場費優待之

場所　帝都電影館前空地

每天　晝間自午前十一時起二回　夜間自午後六時起一回　開演

特價　觀覽優待券

本報閱戶　天華移動劇場　場所　帝都電影館對面空場　有効期間　本年八月末日止

特等七角　一等五角　二等三角　三等二角

携帶此券者可按上列特價優待　每券限一人

大同報社

特價　觀覽優待券

本報閱戶　天華移動劇場　場所　帝都電影館對面空場　有効期間　本年八月末日止

特等七角　一等五角　二等三角　三等二角

携帶此券者可按上列特價優待　每券限一人

大同報社

鐵骨橋梁　五金製品　製造各種機器
土木建築　設計製圖　其他承辦

服部組

北滿唯一之大鐵工廠
如蒙參觀
局勝榮幸

鐵工部　電話　長三九六三番
土建部　　　　長四八四四番

本部　奉天浪速通三五〇番地　電話三七六九番

國都新京住吉町二丁目八番地

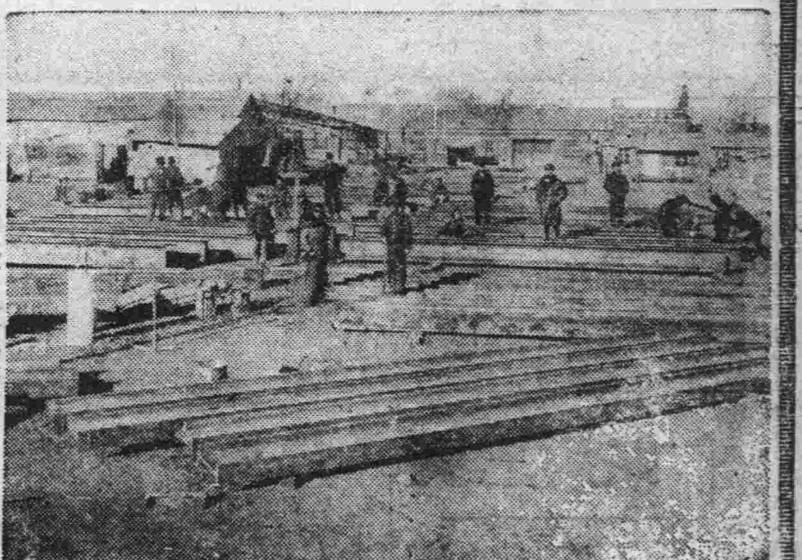

（服部組鐵工廠全景）

國都跳舞場

美女名都　跳舞　良宵艷舞

三笠町二丁目　●電話三八〇六番

內科小兒科X光線科

院長医學博士　吉田秀雄

吉田醫院

室町東一條通角（公学堂前）入院隨時

電話五九二一番　ゴクワイイ

『嬰孩自己藥片治理小孩出牙
痛苦實有如響斯應之效力』

『小兒鴻方出牙時澈夜吵擾不安熱度甚高且患便秘百般撫慰終無大效嗣承友人指導投以嬰孩自己藥片試服未久痛苦盡除熱退便通健康恢復嬰孩自己藥片治理小孩出牙痛苦誠有如響斯應之效力也』此乃一個出牙困難小孩之父親所書也此父親爲誰即浙江甯波江北岸鴻儀德記照相公司陳鶴卿君是也

尊府小孩如遇出牙困難請用嬰孩自己藥片減其痛苦而免失眠同時亦免君自己之煩惱與憂慮此藥片質料純潔藥性王道味美效宏以之治療嬰孩食積便秘腹痛泄瀉發熱蛔蟲以及其他腸胃各症亦一樣神效

各藥房均有出售或逕向上海江西路四五一號韋廉士醫生藥局函購每瓶七角六瓶三元五角郵費免收

一切信件可由奉天和記洋行轉上海韋廉士醫生藥局

前日本法院法官

律師　正七位勳六等　引地寅治郎

事務員　孫尙武
翻譯　孫士棠
翻譯　馬駿亭

朝日通領事館前
電話五九五〇番

新京室町公學校對面

內科
小兒科

福島醫院

隨意入院

電話三八五八番

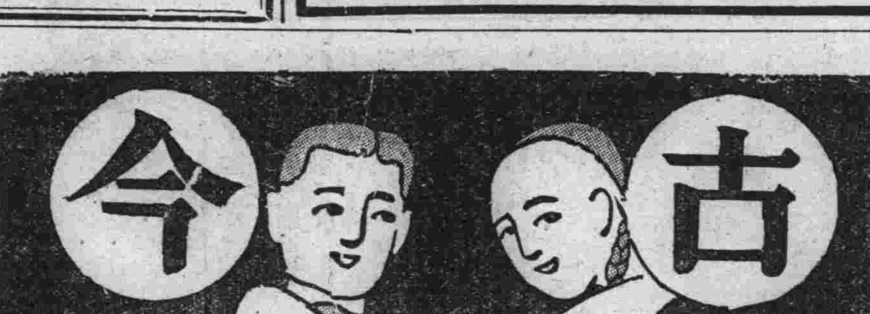

主治　去頭火上昇通大小便
　　　瀉梅毒痲病各種毒症

神效並暢銷

七ふく ひえくだり

（七福牌　清瀉百毒丸）

藥價　半禮拜服金廿五錢　三禮拜服金一圓卅錢
　　　一禮拜服金五十錢　五禮拜服金二圓
　　　寄費金四十二錢

大阪高津表門筋

祖傳七福牌正舖　伊藤長兵衛

振替阪九七三・電南七二九

肝火之爲患

肝火之爲物、肉體方面、引起口臭、精神方面、引起激怒、取厭於人、爲患最大

平肝方法不一、而其最簡便最神效者莫如購服第威德潤腸丸、一粒入口、口臭頓除、數粒服下、肝火全消、君如不信、請嘗試之

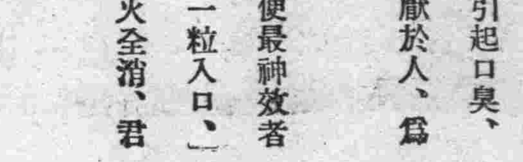

價格低廉祗售二角

各大藥房均有出售

大同報

本報創刊西曆一九三二年
發行人 王希哲　編輯人 富彭年　印刷人 賀澤民
社址 新京東六馬路（國務院前）
電話（本日）編輯局 四七二四　營業局 二〇九六　社員俱樂部 四七二五
報費 一份國幣五分　一個月國幣壹元壹角　外埠郵費在外
廣告價 一行（五號字十二字）一日壹元　特別地位加倍　長期另議

意阿紛爭形勢迫切 海上保險態度冷靜
英日海上保險業稍漲保險費

【東京廿四日電】意阿開戰、形勢嚴重、海運界及海上保險界、頗注視之、目下認保尚無影響、大都持冷靜態度、惟與之最有關係之倫敦海上保險界、如雷德保險公司已將赴意阿兩國運貨船、定取戰時保險及昂貴之保險費、然最近未見開戰、仍未實行其他公司、稍漲保險費、一同靜觀、因之日本保險業者、亦稍漲保險費、未出積極對策、看形勢如何、應銀行方面態度、提高爲戰時保險費、近開海上保險協會、協議對策云、

肅軍之精神 貫徹於全軍
皇軍之面目當益有光輝

【東京二十四日電】林陸相於廿三日之非公式軍事參議官會同時、共肅軍意見爲全體參議官所容納、而得整個之維持因以確固之信念臨肅軍具體策之一之廿六日之軍司令官師團長會議、並廿七日之直轄官衙長官學校長會議行肅軍主旨徹底之歷史訓示並指示於全軍、以發揚皇軍傳統之威信、而邁進於非常時國防大任之完成、如是在該會同、受重大訓示指示之軍司令官及師團長、速歸衛戍地、遵照中央部之肅軍方針、傳達陸軍大臣之訓示於全軍、以圖軍紀之振肅、統制之强化、則皇軍之面目、於茲當更有光輝云、

德意志創設 國民政訓學校
以養成領袖人才爲宗旨 體育一項列入主要科目

【柏林通訊】德國國社主義、觀念上視爲最主要者、即是如何教育未來青年、及如何養成領袖人才之問題、德國教育總長爲應付這樣需要起見、特商得希特勒領袖、允許創設一種領袖學校、命其名曰國民政治訓練學校、這樣的組織、自亙古以來可稱絕無僅有、昔日之普魯士陸軍幼年學校、稍有相仿之處所有訓練工作上所採用之目的精神、以及各種標準、完全更新、受教育之學生、均須在校寄宿、嚴守校規、校中生活、一律軍隊化、通常着制服、佩刺刀、以示嚴肅之精神至其教育之目標、完全以創造國社主義、及國家上之教育及領袖傳統爲宗旨近時此種學校、已設有九處校舍或係改用昔者陸軍幼年學校舊址、或係新建、此種教育上之要素、純以造就國民具有國社主義抱負爲前提決不以獲有普通知識及能有卒業程度爲主要、而以取得合乎國社主義世界觀念及其原則需要之學識、並能以其所得知識授之他人爲貴、希特勒意旨、是重視民間應不斷的產生有用之新人才、更認與民衆密切聯絡、爲任何固定勢力的基礎、爲與他的意嚮及國社主義上的無階級主義同趣一致起見、此種學校於必要情形之下、得收免費學生、學費最高數額每年爲一百五十金馬克、然仍以其家長資產環境爲標準、更爲使有相當資格無力入學之子弟、亦得有入此校求學機會起見、迄今已有三校、開始收受此項學生、以示教育普及而無階級之意、入學資格、應已在小學肄業四年、課程除通常應有外、體育一項被列入主要科目、與科學同樣重視、共意義蓋不以坐讀爲重、而以鍛鍊身心爲主體育課程計爲賽跑、擊劍、馳馬、划船、游泳、開駛汽車及電車自行車賽拳等類所有教員及教練人員均須具有充分知識、及指導能力、體育教員、槪由國家體育總指揮選定、以能愉快勝任爲原則、此種學校、完使設立在有森林及接近河流之處、俾便於體育上之實施、小學中優秀學生、由國社黨選拔、亦得入此校求學、尤以在農村年服務終了之兒童、亦獲有被選擇之機會、而受此種領袖之教育云、

青森地方豪雨
有相當被災之虞

【青森廿四日電】廿一日夜來青森地方、豪雨襲來、至午前十時之降雨量爲一石五斗弘前地方二石二斗、岩木川及其他各河川、增水一丈以上、交通斷絕、岩木川畔之弘前市秩父宮殿下臨時宿所爲防禦危險起見、由步兵三十一聯隊、出動步兵以警戒之、各地均似有相當被災云

所謂決定親日
勿過信蔣汪會見之結果

廬山會議、汪蔣會見、汲汲進行決定中國對日方針步驟汪蔣會見之結果、國民政府當局尙無所發表、只新聞電報傳遞、謂汪蔣意見一致、汪兆銘對日政策勝利云云、然中國新聞界、每每作此放送慣技、去年末、國民政府轉向對日政策時、日本新聞界、會揭載中國轉向與日本親善事、似出乎國民政府意思以上、其結果果何如耶、中國勉而行之之對日轉向政策復以有耶無耶而終了大約日本新聞界、由中國當時之客觀情勢觀之、希望中國以轉向對日政策爲當然之順路或爲東亞平和而希望實現日華親善之新時代、勿論日本之飛躍、勿論中國之更生、皆以此爲必要、因此而動、故或有此結果而孰知此結果竟與所希望者適得其反、以此例觀之、對於此次汪蔣會見、愼勿輕信中國新聞電報之所傳述、且對蔣絕對援助汪氏親日政策之放送、應加十二分之戒心、

從來中國人心理作用極其複雜、勿認爲一如日本人之單純而且純眞、此種傾向以涉及對外關係時爲尤甚「以夷制夷」之政策、即本此複雜心理所產生者、

今日國民政府親日主義、似由汪兆銘一人負擔之印象、亦日本新聞、就此印象遝行揭載而來之錯覺、汪氏自身決未拋棄其「一面交涉一面抵抗」之標語、不過現在客觀情勢、反日爲不利、故順應情勢、而始有此臨機應變之一時的政策、故前此華北問題之解決、視此爲解決者乃日本人之短見、中國則固依然視爲保留他日解決之一懸案也、

仔細觀察由華北問題所現之汪兆銘對日政策、實不外無抵抗總退却主義而已、斷非轉向於日華親善策也、

其對日政策究如何、日採取積極的日華提携政策之國策決定上的大問題現正在復於國民政府首腦部諸人之心中却爲事實、日本言論界、應於此時靜觀事實之推移與中國冷靜反省之機會、俾中國得眞正進行決定國策焉、

會見日本要人之內容 不如人言之甚
羅斯特使之否認

【蕃古哇廿三日電】英國政府經濟特使費地里、列斯羅斯氏伴同夫人於二十二日乘耶西亞皇后船由蕃古哇出發赴橫濱、出發前有人問曰、傳聞此次旅行、將會見日本政府當局、協議日英兩國間全般懸案事屬實乎、特使極力否認、且曰、此全新聞家神經過敏之談會見日本政府責任各方面雖爲事實、但內容不如所傳之甚、

北戴河之意軍艦 開往上海
向本國歸航乎

【上海廿四日電】目下在北戴河避暑之意國極東艦隊司令官普羅諸布利窩涅西氏、近奉本國政府之命、擬乘驅逐艦括爾特號、於廿四日、由北戴河向上海急航、又該提督中將途將至威海衛與英國駐華軍司令官非力迭利大將爲最後非公式之辭別、至括爾特號自上海開往何處、雖未判明然據確實消息、因意阿戰端開始、迫於眉睫、恐將直航本國云、

日本努力擴張 國際直通電話
近與華法暹開通

【東京廿四日電】日本現與外國直通電話者、爲滿洲德國英國美國爪哇國之五國、其他各國乃由倫敦或柏林接連之、日本遞信省、擬將多與日本交通通信之諸國、直接通話、因對華法暹羅試驗成績均佳、定十月間、與三國開始直接通話、爲期與華通話之萬全計、特派工務局荒川無線電課長、廿一日由神戶赴上海、行各種協商、抱至遲九月中旬以前、可以開通之興致、又與法領印度支那、直通電話交涉亦已就緒廿一日起一週間與西貢通話三次、當局爲可及的迅速開通此項國際電話計、同時已向非洲南美印度各國、均事

中國駐日大使
廿三日出發赴任

【南京廿三日電】現以汪精衛氏之留任、因蔣介石之裁斷而決定、中央政府業已安定蔣作賓駐日大使、亦定於廿三日、由南京赴滬、廿五日再由上海乘本日開航之耶夏皇后號船、回歸任地、該大使並於廿一日下午、會見汪精衛請求指示關於對日方針事項云、

東京流行性腦炎
極其熾烈

【東京廿四日電】東京警視廳防疫課、對於襲來帝都之流行性腦脊髓膜炎、竭力張防疫之陣、據該課調查、今年度之帝都罹病者、自今年一月至七月、有十二名全部死亡、自八月一日至廿一日之罹病者、有五名、此亦全部死亡、該廿二日確定有三名流行性腦炎、內一名死亡、廿三日確定十名、內二名死亡、狀況如此、罹病之後、殆不能救、無論如何、因病之原體及豫防法不明、防疫課亦頗束手無策云、

日本艦政部長 中村大將抵滿
視察與海軍有關之產業

【大連電話】日本海軍省艦政本部長中村良三大將、帶同副官佐藤清茂少佐、爲視察滿洲與海軍有密切關係之產業設施、乘廿三日入大連港之吉林丸抵連、歡迎者有田中要塞司令官代表、八田滿鐵副總裁、小川市長等要人下船後、即乘要港部之汽車參拜神社忠靈塔、旋赴旅順宿水交社、船中語人、但言建艦競爭、不成問題美於二年前已建艦等、而不談要事廿四日、觀察中央試驗場甘井子硫安工場、定廿五日赴營口及新京云、

滿鐵查定 明年度豫算
總裁更迭不免遲延

【大連電話】滿鐵明年度事業費豫算、已陸續提出於經理部、至豫定九月一日、各部可望全行提出、經理部約定在一個月間、行查定之方針本年際此重要時期、恰遇更迭總裁、松岡新總裁廿九日到任、因新總裁之抱負如何豫算編成方針、不免多少變更、如今公司內事業費、觀滿鐵現狀可縮者極力縮之、可展者大行展之、所謂豫算編成之原則、似無變化、然因新總裁到任後、內部司行之職制改正、人事調動、豫算查定之遲延、當然不免云

美輪船停迫要塞地帶
頗有攝影嫌疑

【大分二十四日電】二十二日午後五時、大分縣佐賀之關海洋、有掛某國國旗之貨船(約五千噸)於該處停泊事被要塞監視員發見、以爲遭難輪船乃命救助船駛出、該船即擬逃走、

聞該怪貨物停泊中有攝影之形跡、是以伯佐航空隊、即出動偵察機搜查該船唯未能發見、正照會全國中、二十三日午前八時忽接大阪憲兵隊之急電謂該船、已進山口縣德山港裝載日本遭達原鹽、當局急趨現場、調查該輪船結果判明該怪船係美國所屬輪船高爾典號(船長希埃芬)目下正於德山憲兵分駐所審訊中、

交涉、爲延長計畫云、

青森縣大鰐町
被災甚大

【津森大鰐町廿四日電】日本青森車站、有貫通大鰐町之平賀川、因堤防潰決、與山水襲來、至廿三日夜以前已有死者廿五名、行踪不明者廿七名、大鰐町衙門、水浸至屋上、雨至廿三日深夜猶未息、通信交通機關斷絕救助不可能云、

青森豪雨未息
北津各川氾濫

【津森廿四日電】廿一日以之大雨、至廿三日、僅一天晴、至午後再行大雨、然而來、北津輕郡各河川氾濫、附近各村、全爲濁流圍、消防隊及在鄉軍人總動、以當警戒、此狀若繼續不變、各町村均罹異常災禍至堪憂慮、至因此次豪雨漲水、青森縣之田地、及苹果園等之被達九千三百餘町步云、

畫釋 春秋列國志【227】
廖經世書

第五十五回 華元登床劫子反 老人結草亢杜回

景公然其言、問誰能與我使宋國者、大夫解揚請行、景公曰、非子虎不勝此任也、解揚微服、行及宋郊、被楚之遊兵、盤詰獲住、獻於莊王莊王認得是晉將解揚、問曰、汝來何事、解揚曰、奉晉侯之命、來諭宋國堅守待救、楚莊王曰、原來是晉使臣、爾前者北林之役汝爲我將爲買所擒寡人不殺放汝回國、今番又來自投羅網、有何理說、解揚曰、晉楚仇敵見殺分也、又何說乎、莊王搜得身邊文書、看畢、謂曰宋城破在旦夕矣、汝能反書中之言、說汝國中有事、急切不能相救、恐誤你國之事特遣我口傳相報、如此、則宋人絕望、必然出降、省得……國人民屠戮之慘事成之……對你爲縣公、留仕楚國、解揚低頭不應、莊王曰、不然、當斬汝矣、解揚本欲不從、恐身死於楚軍、無人達晉君之命、乃佯許曰諾、莊王升解揚於樓車之上、使人從旁促之、揚遂呼宋人曰我晉國使臣解揚也、被楚軍所獲、使我誘汝出降、汝切不可、我主公親率大軍來救不久必至矣、莊王聞其言、命速牽下樓車、責之曰、爾既許寡人、而又背之、爾自無信非寡人之過也、叱左右斬訖報來、解揚全無懼色、徐聲答曰、臣未嘗無信也、臣若全信於楚、必然失信於晉假使楚有臣而背其主之言、以取賂於外國、君以爲信乎不信乎、臣請就誅以明楚國之信、在外不在內、莊王嘆曰、忠臣不懼死、子之謂矣縱之使歸、宋華元因解揚之告、犒守益堅、公子側使軍士築土堙於外、如敵樓之狀、親自居之、以闞城內、一舉一動皆知、華元亦於城內築土堙以向之、自秋九月圍起至明年之夏五月、彼此相拒九個月頭、睢陽城中、糧草俱盡、人多餓死、華元但以忠義激勸其下、百姓感泣、甚至易子爲食、拾骸骨爲爨全無變志、莊王沒奈何了、軍吏聚道、營中只有七日之糧矣、莊王曰、吾不意宋國難下如此、乃親自登車、閱視宋城見守陴軍士甚是嚴整歎了一口氣、即召公子側議班師、申犀哭拜於馬前曰、臣父以死奉王之命、王乃失信於臣父乎、莊王面有慚色申叔時時爲莊王執轡在車、乃獻計曰、宋之不降、度我不能久耳、若使軍士築室耕田、示以長久之計、宋必懼矣、莊王曰、此計甚善、乃下命軍士沿城一帶起建……之、每軍十名、留五名攻城五名耕種、十日一更番、軍士互相傳說、華元聞之謂宋公子曰、楚王無去志矣、晉救不至奈何、臣請入楚營、面見子反劫之以和、或可僥倖成事也、宋文公曰、社稷存亡、在此一行、小心在意華元探知公子側在土堙敵樓上住宿、預得其左右姓名、及奉差守宿備細、捱至夜分扮作謁者模樣、悄地從城上縋下、直到土堙邊、遇巡軍擊柝而來、華元問曰、主帥在上乎、巡軍曰、在、又問曰、已睡乎、巡軍曰、連日辛苦、今夜大王賜酒一罇、飮之已就枕矣、華元走上土埋、守埋軍士阻之、華元曰我謁者庸僚也、大王有緊機密事、分付主帥、因適纔賜酒恐其醉臥、特遣我來當面叮嚀、立等回復、軍士認以爲眞、讓華元登埋、埋上燈燭尙明、公子側和衣睡倒

本日一大張

醫療器械
村中兄弟商會
新京蓬萊町一丁目八
電話四八九五番
本店大阪東區豊後町

詳細診斷 誠心治療
內科。痔疾科。性病。小兒科
鴉片嗎啡海洛英專戒療法
松本醫院
日本橋郵便局前 電話三七五六番
隨意入院 隨時前往診治

請看！歡迎
印商 布路洋行
特別展期犧牲血本大減價
至本月底截止
因本埠各界之需求時新秋季服裝衣料並外省之主顧來函要求展期故決將各種新到時樣花素絲絨綢緞錦葛及婦女飾品由置本減低二成出售此乃敝行首創之例千載難逢之良機萬勿錯過是幸如蒙駕臨參觀無任歡迎
營業時間 自上午八點起至下午十一點 星期日照常
新京日本橋通六三 日電話五八四四番

八月廿六日(月)（雨天順延）
每日午前十時開始
新京秋季第一次賽馬大會
勝馬票 國幣五圓
搖彩票 國幣壹圓
社團法人 新京賽馬俱樂部
電話 事務所二三二三 同 五五〇六 賽馬場五五〇七

爲謀愛兒健康 母性之苦心已酬
天授此育兒之良藥
救急上 可用於抽風、氣絕、頭暈、其他急病及容態之急變
治病上 專治疳症、虫症、發燒之時、胃腸障害、吐奶、綠便、消化不良偏食、痙瘡、疹子等症
保健上 對夜笑、下毒、顏色不佳、不胖之兒童、其他生來軟弱小兒均有効
小兒良藥 樋屋奇應丸
價 自二十錢起至十圓 德用包 一圓
無代進呈 育兒之友

發售處 大阪天滿橋 樋屋合資會社　總經理處 奉天八千代通 大連浪速町 日本賣藥會社

蔑視我國國境傍若無人
蘇聯竟敢又行越境拉人
我方對此誓必根本矯正

蘇聯警備船不法越境、綁去良民事件、又復發生、即據綏琿情報、八月二十日午前十一時卡倫山（綏琿與黑河之中間）稍上流之島中、採取砂金中之滿人苦力三名、被乘蘇兵約十名之蘇聯警備船拉去、二十一日午前七時在該地點南側、採取流木之滿人二名、又爲蘇聯警備船拉去、此二事件、均爲滿洲國領水內所出之事、蘇聯頻出此蔑視國境傍若無人之暴舉、似爲對於滿洲國挑戰的根本意思之表現、有不能置之不理者、我政府對於是等破壞滿蘇關係之蘇聯不法行爲應講根本的矯正措置云

蘇聯兵又復越境拉致滿人三名

【哈爾濱廿五日電】據此地某機關所接情報、十八日午後四時、在密山東方國境之小站、蘇聯正式軍人數名、又復越境而來、拉去滿人三名、馬五匹、載貨車十輛、遁入蘇聯領地、此爲三人班保長所報告云、

網羅日華工業界有力者
開東洋工業會議
有關於日華工業提携

【東京廿五日電】東洋工業會議之開會其目的在東洋諸國行工業的結合、由財團法人工政會、東洋工業會議事務局、着着進行其計畫、本年六月三日工政會海口主事、經上海由日本大使館當局、及南京政府外交部之斡旋、與華方學者、技術者數十名開豫備會議、在外接洽之結果、定本年十月九日在上海開始會議以後於同月十二日在南京十四日在天津、十五日在北平、與各地之華方學者、技術者、舉行會議、此會議由日本派遣代表者、以井上匡四郎子爵爲團長、學界、官界及關於技術界之工業方面有力者二十名、定十月五日由東京出發、一路直航上海、惟該會議之討論主要題目、則爲制定日華共通度量衡之規定、及其他對於工業方面之基礎的問題、會議時、關於日華工業提携之方策、亦必然提及、値茲日華經濟提携喧傳之際、其形勢已成異常注目之的、至於來春、由中華方面派遣有力者渡日、在東京開第二次之工業會議云、

德國政府 募公債十億馬克

【柏林廿三日電】德國政府、廿三日募公債十億馬克、分公募及銀行攤購兩種、各五億馬克云、

奧畑氏行踪已明 刻向俄交涉引渡

【滿洲里廿四日電】野戰郵便局員奧畑氏、本月六日午後六時、自稱赴國參觀、竟致行踪不明、其後消息毫無、廿三日蘇聯聯事館通告日本領事館、言滿洲國日系官吏奧畑氏尙在、日領館據此即開始引渡本人之交涉、大約於廿五日經外交部辦事處引渡本人、將來國境、如係蘇聯監視兵强制拉致時、則問題必將致重大化、所有一切必須詳問本人方能明瞭云、

莊士敦博士 訪滿途次抵日本

【東京二十四日電】皇帝陛下在北平時之帝師、現爲倫敦大學華文教授、萊基那爾德莊士敦博士、爲拜謁睽違十載之皇帝陛下因而訪滿、二十四日朝搭日本皇后號抵橫濱、即上東京、入萬平旅館、博士爲一六尺堂堂之豐軀、於微笑中對記者談話如左、

余擬在日本勾留兩星期、此次得拜見滿洲國康德皇帝陛下、實覺光榮喜悅、余教康德皇帝陛下時、彼時皇帝陛下尚在幼年、且時局極困難、然今日得即滿洲國皇帝位者、蓋即由困難之所成就也、余曾恭奏祝賀言詞此次覲謁、實感慨無量也、

聞博士、於外相官邸、訪問外務大臣、更於滿洲國大使館、會見謝滿洲國大使、博士廿五日赴箱根宮之下、探賞秋景、二十七日歸京、定同日午後五時、出席於目黑雅敘園學辦之莊士敦先生歡迎會云、

近與大藏當局交涉
陸軍豫算全部

【東京廿四日電】日本陸軍省廿四日午前向大藏省提出明年度滿洲事件費約一億八千萬圓並明年度以降五年間事件費總額約八億圓之要求、此與曩者於大藏省提出之各費、如

一、標準豫算二億五千四百萬圓
一、一般新要求二千萬圓
一、資材整備費（航空機材整備費在內）一億圓
一、兵備改善費五千萬圓

於是陸軍豫算、全部提出、因此橋本陸軍次官以下關係當局近將赴大藏省、將豫算案內容、詳細說明、俾求諒解云、

阿國發佈避難佈告
首都人心大爲搖動
意阿兩國戰爭爆發在邇
歐洲局勢頓時呈現緊張

【阿基薩俾斯廿四日電】阿國皇帝鑑於意阿戰爭、有不可避免之形勢、特決定意國空軍襲擊時、國民避難之方法、廿四日在阿國首都阿基薩俾斯發一般住民關於緊急避難之佈告大意謂倘意國布告宣戰之場合、住民於一週內退出首都、且將所有貴重物品藏之地下洞窖內等語、該都十二萬之住民、因之大起動搖云、

意國準備戰事 擴大進軍根據地

【意國領土耶里特黎亞「馬薩瓦」廿四日電】意軍近由本國特派各項工匠、邁進航空諸建設、已完成大軍用飛機場九處、臨時降陸飛機場廿六處、在本春（馬薩瓦節氣）開始整理計畫之前、尚須增加前場六、後場十六、又駐阿國國境部隊、與馬沙瓦通信連絡、全由無線電及飛機云

英要人再商 意亞糾紛 決定與法一致

【倫敦二十三日電】今日在國會舉行非正式會議出席者有代理總理麥克唐納、外長哈顧、財長張伯倫海長孟賽爾及哈里法克斯卿、[…]

此係國聯理事會議以前之末次會議、因今回大部分部長均將離倫敦、一般認爲、在九月四日國聯理事會會議之前、亞皮西尼亞問題之形勢、不致有何變化、然昨日內閣會議、曾宣言、大不列顛繼續與法國進行一致行動

各報認爲關於靜待態度之政策、觀昨日閣會後所通過之議案可斷、馬敦報稱頌此事、英政府不要求裁制意國、並明瞭、售賣軍械與未來之敵國、對於調解糾紛案、頗少帮助、故仍將禁運軍火往意大利[…]加云、仍行保留禁運軍火令、在亞皮西尼亞國境上之英國駐守兵『仍維持原來之比例』顯然係英國表明願勿牽掣意大利也』『小雜記報』云、最後、世界之最大國家已取實際之決策』

該報言『此雖係英國之政策、然其價值爲不拆向國聯理事會議之橋梁、則意大利並無理由可出席此次理事會議』云

日華經濟 中國[…]

【南京廿五日電】國民政府鐵道部、此次爲購買機車及普通火車、使駛於津浦鐵路、特開材料購入委員會、協議結果、決定由英、美、法、德四國購入、因此、日本駐[…]遺憾之事喚起鐵道部之注意、對此、曹次長答謂合同已定[…]快之感云、

皇族全體、或者意皇本人均往觀閱

黑衫黨大批開非 又有十八輪軍需

【羅馬二十三日電】八千黑衫黨人明日自澄波爾出發赴東非、近日將有一萬六千人

擴充海軍
有十五隻潛水艇下水

過去一月下水之軍艦有下列數種演習砲艦一隻戰艦潛水艇下水、其中廿隻各二十萬噸、六隻各五十萬噸

目下駐在澄波爾港之十八隻輪船正忙於裝載兵糧及火藥、據官方消息、陸軍部及空軍部所發表之五千六百個東非服役、空[軍]報請加入者有一萬六千人、

阿王慰問意使 兵馬倥偬聲中

【阿地斯亞貝巴二十三日電】[…]西尼亞國王塞拉西、派[…]之秘書、向在醫院中[…]意大利領事法里柯尼、表[…]問並立即下令、偵查此[…]嗣判明法里柯尼領事[…]槍走火、偶然受傷、[…]此事亞皮西尼亞政府[…]之正式消息並經意大[…]地斯亞貝巴公使之證[…]使對於阿當前之關心[…]表示感謝、

意國陸軍大演習 意皇親出觀閱

【羅馬二十三日電】意大利陸軍明日開始大演習、在波里作諸烏定畢爾加木三地演習、演習由畢里將軍指揮、參加者五十餘萬人、演習之主要目的『防禦敵國之進攻』摩托化隊亦參加演習、

德地下鐵路場陷 工人葬身其中

【柏林二十三日電】由場陷之街道中、將葬身其中之地下鐵道工人取出之救助工作、在極困難之情形下進行中、各處浸入、難於開掘、爲吸取此水、特設抽水機每分鐘抽四百三特、但未得預期結果、肇事原因爲建築委員會之設計錯誤未計及地下層之性質云、

新京錢行

八月二十五日

國幣每元合金票	一元〇〇七
國幣每元合鈔票	八毛〇二
現洋每元合國幣	一元
金票每元合國幣	九毛九三
鈔票每元合國幣	一元二四七
鈔票每元合金票	一元二五六
足金每兩國幣	一百廿五元
紋銀每兩國幣	二元三角

關於課稅權移讓
奉天日商之陳情案
要求實施延期一年

關於實施委讓課稅權一事、在滿日本人、極爲關心、因此擬於最近在新京開全滿商工會議聯合會向當局陳情實施之善處目下各商工會議所均在籌擬方案中、以奉天商工會議所爲中心之陳情案、大要如左、

一、由課稅權移讓發表起延長一年實施、
一、將稅率平均低下半額、
一、實施後最初之三年間賦課滿洲國營業率四分之一（若加地方稅、現在日人之負擔、成二、三倍）
一、次三年、賦課二分之一（現在爲、四倍乃至六倍）
一、由第七年起、與滿人賦課同率、而此前須課改正營業稅法稅率之減輕、改正現在日人擔稅額之十倍稅度、

川越由東京出發 視察滿鮮

【東京廿四日電】川越對滿事務局次長、廿五日午後九時半、將由東京車站出發、就視察滿鮮之途、廿七日搭熱河丸由門司赴大連、再到新京、哈爾濱及其他各地、視察交通、產業、行政等、歸途視察北鮮各地港灣、來月下旬歸抵東京云、

在呼倫貝爾錫尼克地方
布里雅特族狀況【中】

七、牧放地帶

現在布里雅特放牧地帶、以伊敏河爲中心、東至錫尼克以南韋士克河谷、西則輝果勤一帶地方、夏冬兩季以積雪、水、氣候等原因、放牧則無一定地域、但放牧地帶大體有一定、述之於左、

（一）夏期

移動概始自五六月、直至十月、各於其順應季節之放牧地而行放牧、

1、錫尼克河谷及其附近

大體以依爾改特爲中心地帶東西爲河谷河岸高地所包圍或居住於夏季居住用之小家屋（固定）

本河谷、因流水面狹小、故牧草成育面積甚廣、爲良好放牧地帶、又以布里雅特土地、含有鹽分、故適於羊駱駝之生育云、

錫尼克廟上流主要部落（此係夏季所成之部落、冬期想即分散也）爲莫爾布拉庫、依爾改特、夏爾塔拉圭、布爾會等、

2、伊敏河谷及其附近

放牧之中心地帶、爲自霍晉哈達山東方河谷、至烏蘭哈爾喀其、而進出於海拉爾西部昌邦諸爾附近海拉爾河岸

（二）冬期

1、韋士克河及其附近

韋士克河谷、兩岸高、冬季可避風、且牧草良、積雪多故爲冬期放牧地、十月下旬錫尼克河谷之人、即陸續移來成爲部落、其主要者爲韋特亨、亞崩多博、撒岡切爾托、庫庫斯木、哈布塔改依列克鐵、

2、輝果勤河學一帶

河岸一帶地方、其在夏季居住於伊敏河谷及其附近者、自晚秋開始移動於此河一帶、經鐵米霍秀博附近以西、塔林索林、地爲其進出地、鐵米霍秀附近、十一月左右最多、十二月中旬則移動於塔林索林、又春季五月左右、移動伊敏河谷時途經此地者甚多、

3、伊敏河谷

冬季大部分移於輝果勤河岸地方一部則於年中沿此河谷向南北作小移動、此等均散在霍晉巴達、附近至烏蘭哈爾喀間、

八、將來之展望

一、經濟的方面

布里雅特、將來如何發展、或謂可維持現狀、或謂將來可向農業方面發展、此皆主觀的論斷也、蓋現狀維持論者、以布里雅特雖屬蒙古族之一、但與其他蒙古族無所異、此由於輕視『布里雅特特異性』故有此論、主農耕論者、亦係輕視自然的諸條件者蓋未會考慮布里雅特之有蒙古族一般性也、布里雅特、雖依遊牧作自給自足之生活與他族無所異、但有與他族相異之點如下、

一、某程度之思想的進步、
二、文化意識之向上、及其文化咀嚼力、
三、採用某種進步程度之生活式樣、

改正市縣地方稅
大要及整理旨趣（二）

現行地方稅體係、及其稅額概要表列如次、地方稅總額共二六〇〇四千圓、其內容計分四項、

（一）收益稅 一八、五〇四
- 一般收益稅 一八四八六
  - 土地課稅（四、五五四）
  - 家屋課稅（一、五二七）
  - 營業課稅（一二、四〇五）
- 特殊收益稅 一八
  - 鑛業課稅（二）
  - 漁業課稅（一六）

（二）消費稅 三、六三九
- 一般消費稅 九七四
  - 屠宰課稅（七五一）
  - 菸酒課稅（二二三）
- 奢侈的消費稅 四三五
  - 妓女課稅（二二六）
  - 娛樂課稅（二〇九）
- 使用稅 二、二三〇
  - 車課稅（二、一二八）
  - 船課稅（四七）
  - 牛馬課稅（四八）
  - 畜犬課稅（七）

（三）交通稅 二、五六六
- 一般交通稅 五八
  - 不動產取得課稅（五三）
  - 土地增修課稅（五）
- 特殊交通稅 二、五〇八
  - 糧石課稅（二、三七二）
  - 貨課稅（八五）
  - 家畜賣買課稅（五一）

（四）其他 一、二九五
- 一、二九五
  - 購入市或出境課稅（五九八）
  - 戶課稅（三七一）
  - 其他（三二六）

備考＝本表稅制依照康德元年度豫算、單位爲千圓、

二、全面的稅制整理

現行地方稅除一部分外、均沿襲舊制、故實有速加改善之必要目下一面謀負擔之公平與制度之整備、他面促進地方財政健實之進展、并謀日本人課稅問題之解決、力向日滿一體之大途邁進、整理之方針第一在糾正現行稅制之缺點、固無待論、以下所列各節亦爲此次整理之要點、

（一）須顧及勿使人民負擔有急激之變動、務使負擔趨於普遍化及公正化、
（二）與國稅制度取同一步驟、
（三）確保歲入並伸張國民之權利、
（四）實施國家的統制、

三、全面的稅制整理之要領、

關於地方稅之賦課與徵收現在全國中已滿統制者僅車牌捐、木捐、及鑛業稅附加稅三者而已、其他之地方稅殆皆由各縣市以自由之立場、隨意規定、並無成法可以根據、對於指導上及監督上殊感不便、此次地方稅法及其施行規則業已制定、遂得在全國的有統制的規格下從事課稅權之行使、而監督與指導上亦得達於周到之地步矣、以下當略述地方稅內容之大要、

一、地方稅之體系整理後之地方稅採用國稅附加稅制度與特別稅制度之併用制體系茲表列如左、

縣市稅
- 國稅附加稅
  - 營業稅附加捐
  - 鑛業稅附加捐
    - 鑛區稅附加捐
    - 鑛業稅附加捐
  - 木捐
- 特別稅
  - 地捐
  - 房捐（市街地）
  - 戶別捐（同）
  - 雜捐
    - 立法雜捐
      - 車
      - 船
      - 漁業
      - 不動產取得
      - 屠宰
      - 觀覽
    - 許可雜捐

（二）酒稅附加稅

（甲）營業稅附加捐

營業稅附加捐以國稅、國人營業稅、及法人營業稅額爲課稅標準而賦課之對於納稅義務者之負擔關係細加考慮除因有特別情由須得民政部大臣及財政部大臣（以下稱兩大臣）許可之場合外、課率之限度、大概爲本稅額百分之五十以內云、

從前對於營業之課稅向欠統制其種目名稱共達九十種以上、賦課徵收方法各不同且課率失之太高、加以偷漏時有其害、於負擔之公正者殊非淺鮮自國稅營業稅并法人營業稅改正後、爲謀負擔之普遍化公正化及課稅之簡易化起見特將其統制於附加稅制度之內云、

（乙）鑛業稅附加捐

鑛業稅附加捐對於鑛區稅得課以百分之廿九以內、對於鑛產稅得課以百分之六十五以內之附加稅（鑛業稅附加捐之賦課其限制并在鑛業稅法中雖有規定至於其他徵收手續等等、則當依照地方稅法及該法施行規則之規定）

從前對於鑛產物之地方稅僅有數縣、按照雜捐賦課之自鑛業稅法施行後上述該數縣亦均依照附加稅予以賦課以前雜捐之名目、遂歸自然消滅矣、

（丙）木捐

木捐換言之、即木稅附加捐自經去年八月國稅木稅之整理後遂有統制、目下按照木稅法及地方稅木捐規則所規定課取本稅額百分之二十五（關於木捐之賦課與徵收概依照地方稅法及同施行規則辦理之）

（丁）雜捐

現行地方稅中總稱爲雜捐者全國共有二百數十種之多、最爲複雜煩瑣、且負擔者之大部分實爲農民及下層之勞働者、對於大衆生活剝削侵蝕不遺餘力蓋係苛捐之一種遺留物也、目下對於雜捐正在整理統制、考察社會的產業的及經濟的各項情勢先制定法定雜捐六種、即（一）車（二）船（三）漁業（四）不動產取得（五）屠宰（六）觀覽是也對於法定以外諸雜捐之賦課須受兩大臣之許可目下除特種者之外、正在漸次加以整理以期漸就統制之途云、

對於車之雜捐歸定置場所在地之縣市向車主徵收之如車主不居住於定置場所在之縣市時、得向該車之使用者徵收之、

日四殿下今秋渡鮮 參觀師團對抗演習

【京城廿四日電】朝鮮軍司令部發表、今秋南鮮地方舉行師團對抗演習、屆期、日本閑院參謀長宮、梨本元帥宮竹田宮恒德王閑院宮春仁王四殿下行將渡鮮現已內渡云

關東廳遞信局之行賞 總人員千九名

因滿洲事變應予關東廳遞信局員之軍事通信行賞於廿四日發表、受賞者總人員千九名內有旭日章十二名、瑞寶章二百八十二名、賜金七百十五名、共階級分別如左、

△高等官 旭日章 三名 瑞寶章 五名
△荐任官 旭日章 九名 瑞寶章 二三三名 賜金 一六四名
△雇員 瑞寶章 二九名 賜金 三八三名
△傭人（通信夫及工夫在內） 瑞寶章 一五名 賜金 一六八名

慎昌鐘表眼鏡話匣美術禮品公司

美術禮品

本公司自製各種美術賽銀禮品光耀奪目美麗無比贈送親友留作紀念花樣繁多價格便宜

各埠代理
吉林 慎昌公司
大連 慎昌公司
洮南 慎昌公司
哈爾濱 大西洋表行
新京 及時公司

新京大馬路日電二一九〇番

龍春有聲電影院
地址西四道街龍春胡同

□今天選演□
全部有聲
滑稽絕頂偉大鉅片
滑稽笑匠大王 陸克 最得意心血結晶作品
笑！ 笑！！ 笑！！！
今日調情 明日換屬 白天裝聾 夜間作啞
不怕死
充滿笑料打鬧殺
充滿怪調鬧鬼賊
充滿俏皮鬧風雨
九腔十八調俏皮大搗亂
初到首都：就在龍春胡鬧
如斯巨片：
又是擠擁：
欲免向隅：
還是請早臨場！
演期不多祇演三天
樓下一律三角

滿鐵豫定明年製造
高速度監查軌道車
平均時速達百三十基羅
裝置機械檢查損壞障礙

【大連電話】滿鐵鐵道部、在明年度豫算中要求改造高速度之監查軌道車、此車以有必需之機械裝置、對線路橋梁等之損壞、障礙處所、能用機械檢查而發現之、有必要之裝置、平均時速達百三十基羅之高速度云、

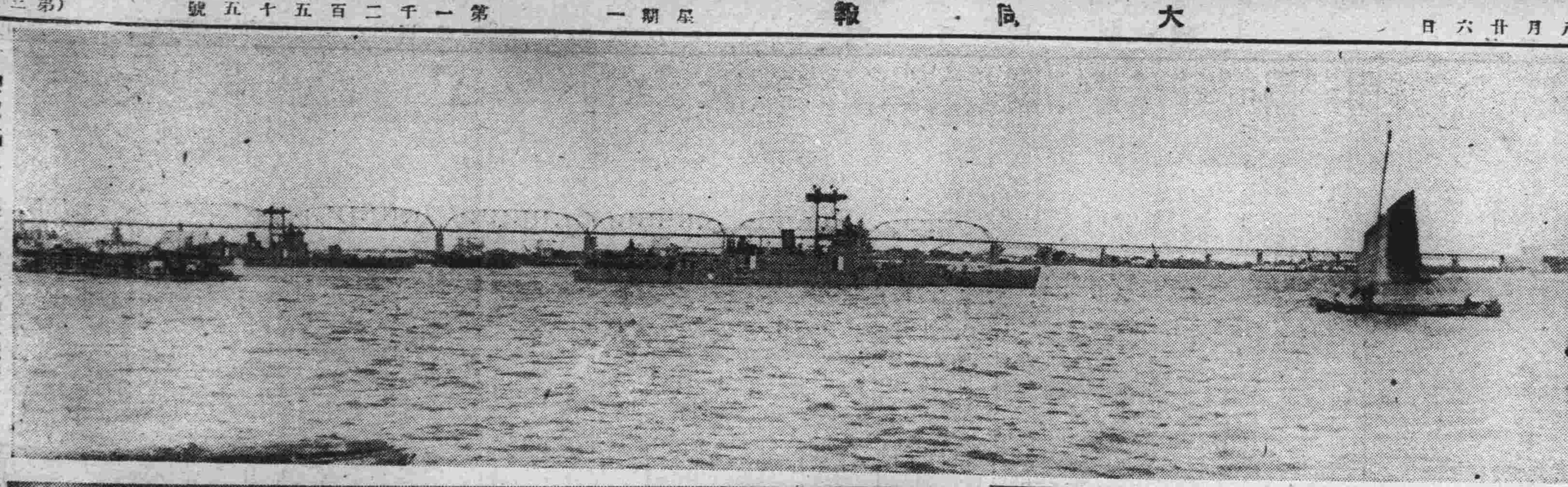

【寫眞】上、集合於松花江鐵橋下五色旗飄揚之滿洲國軍艦、下、國都建設局建築中之腰站淨月潭貯水池最近之狀況、

琿春龍井駛行長途汽車計劃

【圖們電】鐵路總局、自去年臘月、於間島琿春、東興鎮間之一百啓羅國道、駛行可容二十四人之大型公共汽車、而最近更於琿春龍井間有駛行大型汽車之計劃、現爲期在今年內、開通琿春圖們間正從事準備中、迨至來年春解凍期、則琿春圖們間之駛行汽車、可正式開辦云、聞圖們龍井間、該區完成後第二次計畫、爲圖們延吉間第三次計畫、爲延吉龍井間之順序、豫定進行工事、故琿春龍井間之全通、爲最近將來之事云、

葉峰路線營業 九月一日開始

【大連電話】葉柏壽與赤峰間一四七啓羅之葉峰路線、近日工程完竣、關於臨時開始營業、二十五日、由鐵道建設局、發表如左、

葉峯路線(葉柏壽與赤峯間)由九月一日、開始臨時營業至該路線中、臨時營業之辦理營業車站、則爲葉柏壽、天義、古山、赤峯之四站云

假借皇軍密探名義
威嚇良民詐財
三姓憲兵隊逮捕十數名

【哈爾濱電話】最近於佳木斯方面有持日本軍之密探證者藉此威嚇良民、三姓憲兵隊極力進行密查、本月二十日在三姓逮捕、舉動可疑之滿人、審訊之結果、發見持有岩越本部隊〇〇〇隊之印鑑及密探證者、經嚴重訊問之結果、已判明此係以佳木斯爲中心之僞密偵團二十餘名中之一、假此以魚肉良民限定阿片秘密栽培等、該憲兵隊、擬該犯人等之口供、隨續嚴密檢查之結果、於通化及佳木斯、逮捕一黨十數名、今猶繼續竭力緝獲其殘黨云、

京聯合防護團
共同幹部懇談會議

新京警備司令部、及新京聯合防護團、共同幹部懇談會議、二十四日午後一時半、於大和旅館會議室開會、屆時關東軍平田參謀、警備司令部側、濱本警備司令官、藤井警備隊長、聯合防護團側、武田防護團長、高木總務部長等、對於凱旋、致送別辭、幹部三十四名集合、首爲團長致辭、警備司令官致辭、次而團幹部管波大尉懇談內地新京防護團結成之經過、並關於該團教育訓練計畫、及爲懸案之防護地區改編特別防護團之辦理、對防護團悲幹要員、特別教育等、重作懇談至四時半、始散會云、

京市署教育科
舉行日語初級會考

新京市教育科、對於日語努力提倡、近爲比較優劣計、特舉行初級四年生會考、於廿五日上午八時半、在文廟小學校內、舉行、其秩序如下

一、振鈴開會、
二、全體肅立
三、向國旗三鞠躬、
四、國歌合奏、
五、長官訓辭、
六、主事致辭、

參加之校、爲市立之七校、十一校、十二校、十四校、十六校、十八校、十九校、主考者爲于松坡君、會考完畢、於當日下午二時公佈分數、經當局分別優劣、授與獎品後、即行閉會、是日出席者爲市公署教育科馬科長傳視學、岩崎學務股長、及參加校之各校長、直至二時卅分、始行散會、誠京市教育界空前之盛舉云、

滿鐵旅客事務
接洽會議完畢

【大連電話】滿鐵旅客事務接洽會議、廿四日完了、此會議所決定之重要事項如左、

一、鐵道部宣傳費、分配於沿路各鐵道事務所、使當管內宣傳之件、
二、設備改善熊岳城溫泉之件、
三、持有大阪商船公司連聯乘車劵發賣站以外之車站亦得直接通行之件、
四、發行官公立學校、及公務減價劵地點、嚴重取締減價證濫發之件、
五、爲奉天、大連、新京、安東等各站下車客人、舉行斡旋車馬、旅館等件云

滿洲特產中央會
開第三次理事會

滿洲特產中央會、第三回理事會、已於二十三日、在實業部舉行、並經改選新任之顧問、及評議員如左、

△顧問 關東軍參謀部第三課長 永津佐比重

△評議員 朝鮮銀行大連支店長 河口眞 大連商工會議所會頭 築島信司

興安縣百斯篤
業判明爲眞性

【齊齊哈爾電】龍江省警務廳千葉衛生科長、於本月二十日、由齊齊哈爾出發、赴興安縣第三區調查百斯篤、廿四日歸齊、其談話如左、興安縣之百斯篤、似爲眞性、至廿二日止、死亡廿四名、現患四名、但無論如何、因附近交通之不便、將再無此數以上之發生云、

友邦電氣學界
昨日抵京盛況

出席大連之滿洲電氣大會之日本電氣學界之有力人士一百三十餘名、廿五日午前七時卅分到京、長岡總務廳長、田邊參議諸要人、均赴站歡迎賓主相見、極其歡洽【寫眞】爲電氣學界中、七條學會之知名人士、及在站歡迎諸要人、

發給奉天災民
賑欵糧食

【奉天電話】此次水害、罹災貧民之救濟方法、曾經省公署、與民政部磋商、本日得中央允許、發給賑欵、一萬八百圓、糧穀六百九十三石日內擬向省內罹災各縣分發至其成數、爲期其公平起見仍須與中央協議云、

新京區警備司令部
討伐農安等地匪賊狀況

最近據新京地區警備司令部來函、關於農安、扶餘、伊通等處匪情、及討伐狀況如左、

一、於本月二十日、以追擊於農安哈里海城子、北方二道綁去學生十六名之過江紅匪爲目的、出發之騎兵第十四團第一連、於八月二十二日、上午十一時、在哈里海城子、北方約二十五杆、小城子附近干灘地方、與掃北股匪、約二十餘名遭遇、彼我之損害如左、

1、匪之損害、死一〇、擄擒匪首、掃北一名(因傷重到達哈里海城子死去)、救下人票四名、

2、我方之損害、陣亡上等兵韓守江一名、負傷二等兵朱寶銀一名、擊斃乘馬五匹、

二、八月二十日、由江北竄來火車頭等合流匪、約百名、於廿一日、與討伐隊第十五團三連接仗一次、彼我兩無損害、匪逃後、踪跡不明、刻仍在搜擊中

三、五洋股匪、於八月二十日、由開通方向、侵入乾安南部太和鎮一帶、駐乾安騎兵第十四團第三連、已向該匪慣於出入通過之大廠蘇附近、堵擊去訖、

扶餘縣附近匪情如左、

一、扶餘七區拉拉屯地方、於八月十九日晚十一時、發現步匪十餘名、將住民姜興之妻綁去、

二、雙山子屯南、發現長海等步匪三十餘名、將該屯王姓貨姓之大車、擄向東去、並將車夫二名綁去、

三、扶餘四區界、萬發堡、於十九日晚十一時、發現步匪江東等二十餘名、將住民楊振崑之子、及李世才之子、同時綁去、並擊死楊振崑董老三二人、四五區自衛團跟追中、

伊通附近匪情如左、

一、八月十五日、伊通縣西北六十里、杜家磨房段家店一帶、有匪首恩好東山等、率羽匪約八十餘名、在縣城西北六十里之杜家磨房、士們嶺一帶竄擾云

東三馬路
市營住宅搶案
洋服二匪搶去薪俸

新京市署、在東三馬路所建之市營住宅、因設備不完備(無院牆)在去冬屢出怪漢叩門、及行搶等事、入夏季尚稱平安、詎本月廿四日下午十時許、市宅六號朱宅、主人外出之際、突來穿洋服之二壯漢、以拜訪朱先生爲名、僕人開門後、一壯漢拿出武器威嚇、一壯漢即將朱先生所有之八月份薪俸若干、如數搶去而逃竄云、

哈埠警局警士
決定新規採用

哈爾濱警察廳、管下各警察署、滿人警士、銳意努力於素質向上、警務訓練、現今每月有二、三十名之警士退職、由於補壞此種警務機能之缺陷起見、選一般優秀者而爲警士之新規採用、今後實施適宜採用試驗、努力改善警士素質之方針及第採用試驗者、在警官學校、受四個月之基礎教育、使適當配置於各署、初任月給十三、四圓、教習期間中、亦受支給云、

京濱線改軌作業
準備完成

新京哈爾濱間、亘二百四十粁之五呎廣軌、僅於三小時中、改爲四呎八吋半軌幅之大作業、擬於三十一日、午前五時、分全線爲十五班、九十四區、以便一齊着手、此種大作業、誠足於世界鐵路史中、爲劃期之記錄、從事從業之人員、二千三百名、廿一日集合於哈爾濱、新京兩支部、各受支部長之訓示迨全員各就部署之命、南下、昨已分發全線、迅速着手、三十一日、大作業之準備、於是各站皆整然排列、軌幅變更所用器機七具、界內空地、設有無數帳幕、以備從事員、一星期之暫宿、路警罔慮及兵匪之跳梁、恐爲此種大作業之妨害、沿路散設、警戒陣營、以便守護、作業及帳幕、皇軍及在其指導下之滿軍、亦於各站、設警戒屯營、作一重警戒、業經就緒、各種準備、均已完竣一方於現在行車無礙範圍內着着進行作業、如更換新轉轍器、及於應行移動之軌條內側、在軌幅四呎八吋半之處另釘新釘、整然成列、至三十一日朝拔去現在軌道之釘、移動軌條時、內側之釘早經釘齊、舊釘所釘處、爲防腐敗、須釘棒釘、其外側之釘雖事前未曾準備、然其作業、不過刹那而已、然載盈千累萬之貴重人命每日運行之列車、其下若之軌幅、不容有分毫錯誤、須用軌幅尺、愼重規定、然後用外側之釘、按所需軌幅釘固此等工作、所需時刻不過三小時、於食戀早朝殘夢間、此不滅之大記錄已告成功矣、

同姓名之宋子文匪
擾亂石匣附近
被保安隊擊潰

【承德電】七月下旬、由凌南附近、竄入非戰區之宋子文匪、率部約三百名、巧避日華官憲之眼目、沿長城向西移動、十七日、突然出現於古口北南方之石匣鎮附近、妨害交通、掠奪暴行、由密雲、石匣鎮、顧義出動保安隊、約四百名、十六十七兩日、與該匪激戰、結果、該匪不支、向石匣鎮西北方遁去云、

熱河山田廳長
出發巡視管內

【承德電】山田新任警務廳長爲第一次巡閱管內、率同上間監察官、以下屬官四名、二十四日、由承德出發、豫定約一星期間視察平泉、凌原等方面云、

石戶氏藥草研究遊行
豫定三星期間往北滿

京城帝國大學、藥物學教室講師石戶谷勉氏、爲藥草學之名人、人所共知、此際爲調查研究北滿地方之藥草、豫定在約三星期間、赴北滿調查、已於日前九時二十分經新京赴哈爾濱矣、按藥草一項、本草綱目、雖有記載然猶未發見者、尚有多數、向來斯界之學者之調查、均以中華、南滿爲主、此次該氏、依北滿地方調查、未發見之藥草、可以發見多數、與漢醫學者利益不少云、

△天象

八月廿四日 天氣及溫度 最高 三十度三分 最低 十五度八分

八月廿五日 天氣預報 東南風 陰

大同報社廣告部 電話二〇九六番

龍江省海星鎮附近
掃蕩雙榮大龍匪團

【齊齊哈爾電】據泚谷〇團司令部所發表、廿三日午后一時許於海鎮星東方、二十滿里之地點、兼久部隊之一部與雙榮大龍之合同匪、百五十名相遇、激戰數小時、擊退匪團、於東北方、是役也僅石井少尉、及兵一名負傷云、

開院廣告

順天醫院

內科 醫院長 醫學博士 小橋茂穗

小兒科 平壤醫學士 姜東完

性病科 皮膚科 京城醫學士 廣本五郎

新京東三條通五四番地 (新京日日新聞社迺北) 電話六九二八番

承辦土木建築工程 代辦呈請日滿各官署建築手續

渡邊工務所

渡邊長太郎

新京曙町三丁目之二 電話五八五六番

緊要啓事

敬啓者本行係陳化新張雲卿徐容遠李纘文四人合資營業公舉張雲卿爲經理於去年十一月間開市近因營業不佳張雲卿欲將股另謀他業與維一和鐘表眼鏡行永遠脫離關係以後行內事業任憑別股東處理與張雲卿絲毫無涉但以前經張雲卿手所辦與敝行有關係者務希於九月一日以前速來敝行對證明白爲要如不能來人用信亦可逾期敝行槪不負責除各股東自商勞股外特此聲明

新京三馬路口北路東 維一和鐘表眼鏡行謹啓

新式簿記招通信學員

人非有專門的學術不易在社會上立足欲學新的專門學術又因維持現在的環境和職務而又不能離身惟有投入函授部學得新式簿記爲最好的一個良機因爲通信敎授第一不拘時間第二不曠正業詳細章程請附郵票四分寫明寄交新京滿洲郵政局私函信箱第二號即寄

駐京 大連銀行簿記講習會函授部啓

尋人

閻寶恩乳名(白)河北滄州大閻鎮台人卅七歲自民國九年外出至今未歸音信皆無妻女無人照管女年十六名森僑居外祖家外祖又病故女想父心切晝夜啼哭各方仁人如知下落送信至長春張洋屯新立街六三號李長祿謝參拾圓將此人送到謝壹百圓

抽股廣告

啓者敝與楊鳳章劉羲峯合作的信發成敝於三月二十八日抽股出號以後該號發生任何事情與敝無涉此佈 新民卜宗英啓

本店 東京日本橋區本町二丁目一番地

滿洲支店 大連市山縣通一八二番地

資本金 壹億圓【全部收足】

新京三井洋行

承辦品目

糧食、麵粉、大豆、及其他豆類、豆餅及其他、油類、石炭、機械及其他、電氣器具、洋灰、一般報館用品、麻袋、紙類、金類、木材、生絲、肥料、工業藥品、化學品、其他雜品、食料品、三井紅茶、人造絲、砂糖

電話 二三六〇 三二八四 三二八八 三二九八 二〇一二 二〇六二 二四四四 二七六三 二四六〇 三三五八

所長 賣買 賣買 賣買 保險及機械 庶務電信 勘定出納 保險取次用 滿洲人 三井倉庫 所長室 社員社宅

帝都電影院

二十四日開封 興趣萬分之大傑作全備!

馬娜•羅綺 克里格蘭特氏•主演

百代公司超等特別作品

盲目之飛行士

以縱横空中之精神 與純潔濃郁之浪漫戀愛?

導演 潔穆斯福拉特氏

日本海軍省後援 過赤道而發展之日本 新紀錄影片 全部有聲

月形半平太 嵐寬壽郎主演 新興京都公司 新小說原作 第一影片 小金井勝 原駒子 特作出演

大阪商船行輪

●開往門司神戶大阪
□此船廿二等三等會 ▲此船經山廣島 開上午十時
扶桑丸 八月廿七日
夏德露丸 八月廿八日
烏拉爾丸 八月廿九日
哈爾濱丸 八月三十日
熱河丸 八月卅一日
貝格爾丸 九月一日
他古瑪丸 九月二日
烏蘇里丸 九月三日

●開往天津
朝熊丸 八月廿九日

●船票發售 滿鐵沿線各站及各埠日本國際觀光局減車船連運票(往復票火車兩個月)大連門司神戶間輪船票(買往復票返程價可減二成通用期限參個月)發售
專屬貨物代辦處 各地國際運輸會社
大阪商船株式會社
大連支店(電話2・二三五一)
奉天事務所(電話四〇八九)
新京事務所(電話三一六)
哈爾濱事務所(電話四三二一)

朝鮮郵船行輪

●開往青島仁川
會寧丸 九月二日
●開往仁川長崎鹿兒島三角
千歲丸 八月三十日
前記輪船出口時日因天候關係或有更變
朝鮮鐵路各站以及本行輪船經過各口可裝與滿鐵連絡之貨物有上記※記號者純係貨船不售客票並可發行前項連絡提單代實海圖及航海路誌
朝鮮郵船株式會社代理店
近海郵船株式會社大連代理店、大連市山縣通一八一
日本郵船會社大連出張所
電話2・三九・2六二三番
專屬貨物代辦處船票代賣處
丸二商會電話四二四六番
各地之日本國際觀光局

近海郵船行輪

●開往橫濱
新潟丸 八月廿九日
●開往天津
新潟丸 八月 日
●開往長崎鹿兒島
千歲丸 八月三十日
●開往營口
玄武丸 八月廿八日
●開往基隆高雄
岩手丸 八月 日

日本郵船行輪

●開往漢堡
豐橋丸 九月十日

阿波共同行輪

開往芝罘威海衛下午仁川
卅六共同丸 九月二日
開往芝罘
十八共同丸 九月五日
●開往天津
長山丸 九月四日
本會社代辦山東鐵路及朝路辦理各種運輸一切事務
阿波共同汽船會社
大連市山縣通電話2・五〇〇一番

大連汽船行輪

●開往青島上海上午十一時
大連丸 八月 日
奉天丸 八月廿八日
●開往天津(塘沽止)
長平丸 八月廿七日
天津丸 八月廿九日
●開往鎮南浦(載客)
日東丸 八月 日
●開往基隆高雄(載客)
山東丸 八月廿七日
山西丸 九月七日
●開往安東
天潮丸 八月廿八日
●開往清津雄基(載客)
遼河丸 八月廿八日
大連汽船株式會社
大連市山縣通
電話2・七一三一番
日本國際觀光局中國旅行社

老火車牌牙膏・牙粉

品質高超・價目低廉・

凡人於早起之後、夜眠之前、若使用老火車牌牙膏或牙粉刷牙後、則心身上之爽快、口腔之清香、牙齒之潔白、實非言語所能形容者也。

各地貨店均有代售
隨同昌行牙粉工廠製

中國銀行

資本 銀元四千萬元 ◇ 資產 超過十萬萬元

營業要目

- 存款：定期存款 穩固利厚；往來存款 領用支票；特種存款 憑摺收付；中外貨幣均可收存。隨時抵借 收付便利 手續迅速
- 匯款：種類分電匯票匯信匯；分支行遍設各埠均可通匯；世界各國均可通匯
- 押款：進口出口國外開信用證均可辦理
- 代收款項：本埠外埠國內國外概可承辦
- 兌換：中外貨幣日有行市價值克己
- 放款：抵押放款貼現放款
- 通信代理：通信辦事並代顧客辦理國外通信
- 買賣證券：顧客委託承辦買賣

南北滿分支行 瀋陽 哈爾濱 新京 吉林 黑龍江 綏化
大連 安東 營口 開原 公主嶺 山城鎮 錦州 通遼
(電報掛號六八九二)

風疾 動脈硬化症

風疾專門妙藥 效果著大之療法

動脈硬化本系腦溢血之前驅症

從速治患快復是幸、做家早已不幸、血族三者由此風濕斃命、家主亦有該患業經之徵候、先因世上無存眞治該患良藥、自有深鑑、自致挪注何事專心研究、死中求活、竟至創製妙藥、足見本家主現今非常康健、早以本藥施治諸人實有非常妙果夙

半身不隨、全身不隨、舌頭不動、四肢麻木、步行困難等之風濕患者、如疾該患再發、恐有失命之虞、乞早早

承日本國內賞獎、毫無索價……
(多年辛苦、專心研究、方能創製之本藥及療法書、向該患者、毫無索價贈呈乞將本報所登廣告切取寄下爲盼)

日本 兵庫縣明石市中町
加古中風藥本家

招募打字學生廣告

一、第五期學生由八月一日起開始授業
一、招生數十名
　菅沼式打字機
　日本式打字機 綜合教授
一、授業時間、午前、午後、夜間
希望者請速至左列地址報名
新京永樂町一之九(光明街)電話六二九五番
笹屋商會新京支部內
日滿タイピスト(打字生)學院支部

耳鼻咽喉科專門

診療時間 自午前八時至午後六時 星期午後停診
院址 新京梅枝町四丁目二番地(領事館前東三條通橋角)
公主堂 三井醫院
院長醫學博士 三井忠
隨時入院 應召出診
通曉日語而願爲看護婦者來院接洽
電話二七〇三番

本報讀者觀覽之優待

大衆娛樂 豪華奢靡
天華移動劇場
演藝種類、猛獸獸技、大魔術、時髦歌舞劇、跳舞群、特爲優待本報讀者起見請利用左記優待券

普通入場費	大同報讀者入場費
特等 一圓卅錢	特等 七十錢
一等 一圓	一等 五十錢
二等 七十錢	二等 三十錢
三等 四十錢	三等 二十錢
軍人學生 半額	持有另列之優待券者以右記入場費優待之

場所 帝都電影館前空地
每天 晝間自午前十一時起二回 夜間自午後六時起一回 開演

特價 觀覽優待券 每券限一人
天華移動劇場 場所 帝都電影館對面空場 有効期間 本年八月末日止
本報閱戶 特等七角 一等五角 二等三角 三等二角
携帶此券者可按上列特價優待
大同報社

特價 觀覽優待券 每券限一人
天華移動劇場 場所 帝都電影館對面空場 有効期間 本年八月末日止
本報閱戶 特等七角 一等五角 二等三角 三等二角
携帶此券者可按上列特價優待
大同報社

用熱砂糖湯冲服 五分後熱解
竹村製 冲服藥
大人小兒無副作用 全國到處藥店均有代售
大阪市南久太郎町 竹村製劑所
廿錢 五十錢 一圓

★服部組

鐵骨橋梁　五金製品　製造各種機器
土木建築　設計製圖　其他承辦

北滿唯一之大鐵工廠 如蒙參觀 曷勝榮幸

鐵工部 土建部 電話(長三九六三番 長四八四四番)
本部 奉天浪速通三五〇番地 電話三七六九番

國都新京住吉町二丁目八番地

(服部組鐵工廠全景)

『嬰孩自己藥片治理小孩出牙痛苦實有如響斯應之效力』

『小兒鴻方出牙時澈夜吵擾不安熱度甚高且患便秘百般撫慰終無大效嗣承友人指導投以嬰孩自己藥片試服末久痛苦盡除熱退便通健康恢復嬰孩自己藥片治理小孩出牙痛苦誠有如響斯應之效力也』此乃一個出牙困難小孩之父親所書也此父親爲誰即浙江甯波江北岸鴻儀德記照相公司陳鶴卿君是也
尊府小孩如遇出牙困難請用嬰孩自己藥片減其痛苦而免失眠同時亦免君自己之煩惱與憂慮此藥片質料純潔藥性王道味美效宏以之治療嬰孩食積便秘腹痛泄瀉發熱蛔蟲以及其他腸胃各症亦一樣神效
各藥房均有出售或逕向上海江西路四五一號韋廉士醫生藥局函購每瓶七角六瓶三元五角郵費免收
一切信件可由奉天和記洋行轉上海韋廉士醫生藥局

美女名都 跳舞 良宵艶舞
國都跳舞場
三笠町二丁目 ● 電話三八〇六番

前日本法院法官
律師 正七位勳六等 引地寅治郎
事務員 孫尙武
翻譯 孫士棠
翻譯 馬駿亭
朝日通領事館前
電話五九五〇番

內科 小兒科
福島醫院
新京室町公學校對面
隨意入院
電話三八五八番

院長醫學博士 吉田秀雄
吉田醫院
內科小兒科X光線科
電話五九二一番 ゴクワイイ
室町東一條通角(公学堂前)入院隨時

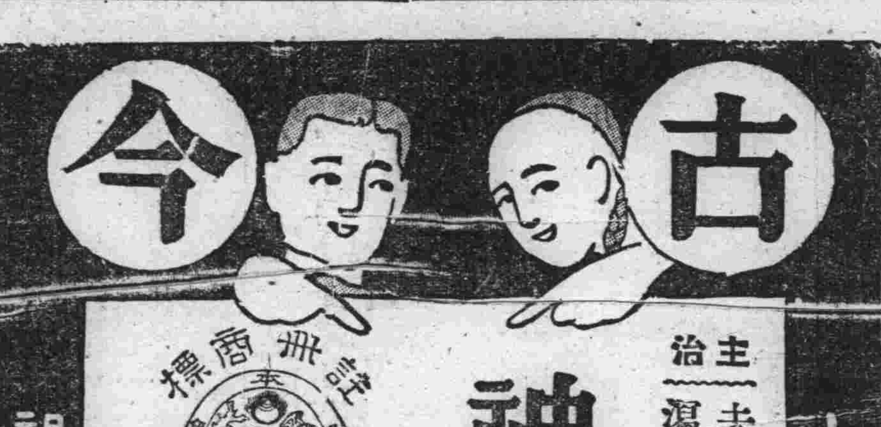

主治 去頭火上昇通大小便 瀉梅毒癘病各種毒症
神效並暢銷 七ふく ひえぐすり
(七福牌 清瀉百毒丸)
藥價 半禮拜服金廿五錢 一禮拜服金五十錢 三禮拜服金一圓卅錢 五禮拜服金二圓 寄費 金四十二錢
大阪高津表門筋
祖傳七福牌正舖伊藤長兵衛
振替阪九七三・電南七二九

肝火之爲患

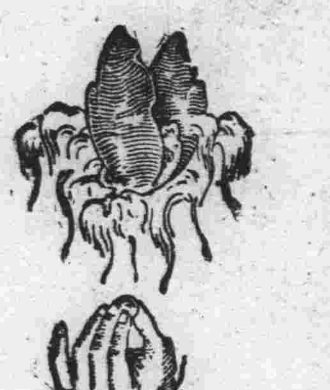

肝火之爲物、肉體方面、引起口臭、精神方面、引起激怒、取厭於人、爲患最大
平肝方法不一、而其最簡便最神效者、莫如購服第威德潤腸丸、一粒入口、口臭頓除、數粒服下、肝火全消、君如不信、請嘗試之

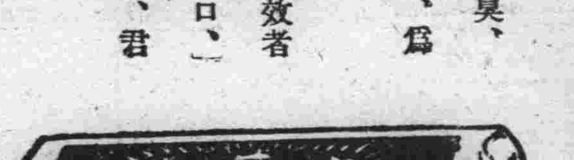

價格低廉祇售二角
各大藥房均有出售